ULTIMISSIMA EDIZIONE

Anno 98 - Numero 107

L. 80 (sped. in abb. post.) - Abb. Italia (c.c.p. 2/1346): anno L. 18.000, sem. 9750, trim. 3500 - Estero (tariffe post. rid.): anno L. 23.000, sem. 11.250, trim. 5750

REDAZIONE, AMMINISTRAZIONE, TIPOGRAFIA: TORINO, VIA ROMA 80, Centralino tel. comm. 57.76 - Telex 21.121

STAMPA SERA

ULTIMISSIMA EDIZIONE

Sabato 7 - Domenica 8 Maggio 1966

Inserzioni: PUBBLICITA' STAMPA s.p.a. Torino, via Roma 80, tel. 57.76 (15 linee) Milano, via Borgogna 2, telefono 790-121 Roma, largo N. Spinelli 5, telef. 868-677 Genova, via 12 ottobre 180/r, tel. 595-432

Il giornale si riserva in ogni caso il diritto di rifiutare qualsiasi inserzione

Pubblicità: Avvisi commerciali: L. 200 ogni mm. altezza-colonna (lunedì 600) posiz. e data prestabilite sum. 20% - Finanziari, Legali L. 350 (lunedì 700) il mm. - Necrologi e partecip. tutto L. 650 per parola - Echi Cronaca e Spettacoli L. 450 (lun. 1400) le linea - Econ.: vedi rubriche - Estero aumento tariffe 25% - Copie arretr.: prezzo doppio - Estero arr. lunedì (spediz. aerea Paesi contr. con arretrato): *Argentina pes. 30; Austria sc. 3,5; Belgio fr. 6; *Canada cents 30; *Congo fr. 30; *Danimarca kr. 1,10; *Egitto piast. 6,50; *Etiopia D.E. 0,60; *Finlandia Fmk 0,70; Francia n. fr. 0,60; Germania D.M. 0,60; *Grecia dr. 5; *Inghilterra sh. 1; *Iran ris. 18; *Israele Ag. 70; Jugoslavia din. 110; *Kenia sh. 1; *Libano p.l. 90; *Libia piast. 5; *Malta d. 0; *Nigeria sh. 3; *Norvegia kr. 1,10; *Olanda cents 60; Polonia zl. 4,30; *Portogallo esc. 8; *Somalia so. 1,25; *Spagna pst. 7; *Sud Africa rand 0,20; *Svezia kr. 1; Svizzera fra. 0,50; *Tunisia mill. 75; *Turchia l.t. 1,50; *USA cents 35; *Venezuela BS 1,25

I contatti del Ministro degli Esteri

«Fertile» la visita di Fanfani a Londra

Il titolare del «Foreign Office» è molto soddisfatto dell'incontro con il collega italiano - I due governi terranno stretti rapporti in relazione alle più importanti questioni internazionali del momento - Il comunicato ufficiale - Oggi Fanfani a Cambridge

Cordiale incontro al Foreign Office fra il nostro ministro degli Esteri, on. Fanfani, e il ministro degli Esteri inglese Michael Stewart (Tel. «A. P.» e «Stampa Sera»)

Dal nostro corrispondente

Londra, sabato sera.

Con la visita del ministro degli Esteri italiano Fanfani a Londra, «breve ma fruttifera» come ha detto il suo collega inglese Stewart, si è inaugurata ieri una nuova fase di intensa attività diplomatica sulle più importanti questioni europee. L'on. Fanfani, terminando i gravosi colloqui al Foreign Office alle 18, dopo averne sottolineato l'utilità, dichiarava: *«Un particolare d'estrema importanza è che i nostri due governi hanno deciso di tenersi in stretti rapporti soprattutto nei prossimi mesi. Entro poche settimane si verificheranno altri incontri: basta ricordare il convegno della Nato a Bruxelles in giugno e la visita di Thomson a Roma»*. A Londra si aspetta per la fine del mese il cancelliere tedesco Erhard; a luglio verranno poi Pompidou e Couve de Murville.

«E' auspicabile — concludeva Fanfani — che in questo periodo compiano rapidi progressi verso le soluzioni auspicate, e cioè una *schiarita* dell'orizzonte della Nato e l'adesione della Gran Bretagna al Mercato comune». La stampa britannica di stamane alla visita di Fanfani proprio questa interpretazione: di inizio d'una fase «essenziale» per gli sviluppi della prospettive europee.

In attesa del convegno di Bruxelles, il problema della Nato è evidentemente ad uno stadio interlocutorio. Due punti fondamentali sono comunque emersi dalle discussioni avute dall'onorevole Fanfani con il primo ministro Wilson, con il ministro degli Esteri Stewart e con il cancelliere del ducato di Lancaster, George Thomson, ministro incaricato degli Affari Europei. Il primo è che gli alleati non assumeranno «provvedimenti punitivi» contro De Gaulle, almeno per ora, anche per non danneggiare le probabilità di ingresso della Gran Bretagna nel Mec. A tale proposito si nutriva un po' di preoccupazione sia da parte inglese sia da parte italiana. Si è concordato che sono necessari un fronte comune, fermezza, richiami della Francia alla sua responsabilità: ma che non bisogna andare oltre.

Il secondo punto riguarda le iniziative che seguiranno al convegno di Bruxelles: è probabile che sia l'Inghilterra a compiere la prima mossa, proponendo colloqui con la Francia. Il nostro atteggiamento, ha dichiarato Stewart, deve essere costruttivo. Fanfani avrebbe espresso la piena approvazione dell'Italia. Gli estremi di tali colloqui, che potrebbero iniziare appunto con la visita di Pompidou e Couve de Murville, sarebbero definiti nelle prossime «prese di contatto» tra i governi alleati.

Egualmente positivo è stato l'esame delle relazioni Inghilterra-Mec. Fanfani e Thomson hanno convenuto di intensificare lo studio delle circostanze che potrebbero facilitare la partecipazione della Gran Bretagna alla Comunità Europea. Frattanto sarebbe opportuno che i Paesi della Cee e dell'Efta si scambiassero informazioni su questioni nevralgiche come il Kennedy round.

Fanfani ha rilevato ieri con piacere che a Stoccolma, al convegno socialista, il vice Primo ministro Brown ha ribadito la «volontà politica» del suo governo di aderire all'Europa. Il nostro Ministro degli Esteri non è sceso ieri nei particolari di una riapertura formale dei negoziati: né si è affrontato l'interrogativo della garanzie richieste dal governo britannico.

Il comunicato a proposito del mercato europeo diceva semplicemente che «le rappresentanze italiana e inglese hanno preso nota con soddisfazione del reciproco desiderio di compiere uno sforzo per una cooperazione comune». Fanfani ha parlato di «sfiducia nelle impostazioni politiche e di una concreta visione dei problemi di sostanza».

Ecco il testo del comunicato sugli altri punti:

1) Nello spirito della dichiarazione congiunta del 16 marzo 1966, i ministri hanno riaffermato il loro parere secondo cui l'Alleanza e la sua organizzazione integrata sono d'importanza essenziale per la sicurezza e la stabilità mondiali, e quindi per gli sperati progressi nell'allentamento della tensione internazionale;

2) Nel quadro delle relazioni Est-Ovest s'è concordata in particolare di perseverare nella ricerca di una soluzione politica in Vietnam mediante negoziati.

Il ministro Fanfani è oggi in Inghilterra in visita privata. Ripartirà lunedì mattina in aeroplano alla volta di Bruxelles. Oggi visita l'Università di Cambridge.

Ennio Caretto

I banditi non si sono ancora fatti vivi

Ricatto? Vendetta? Spionaggio? mistero sul ratto dell'industriale

A più di 48 ore dalla scomparsa dell'ing. Palazzini con i suoi rapitori, i familiari affermano di non avere ricevuto nessuna richiesta di denaro dai malviventi - Una ridda di ipotesi si è scatenata sull'oscura vicenda - Si parla di un precedente tentativo di rapina nei confronti di due dipendenti della «Nuratex» che si pensava portassero gli stipendi del personale da Sassari a Olbia in auto - Si ricorda un eccezionale spiegamento di forza pubblica intorno a un recente sbarco di legname proveniente dalla Russia - Nei giorni scorsi 15 operai sarebbero stati licenziati dall'industriale

Dal nostro corrispondente

Sassari, sabato sera.

Ancora una notte è trascorsa senza che dell'ing. Palazzini, sequestrato giovedì mattina da cinque malviventi nello stabilimento Nuratex, alla periferia di Olbia, si sia avuta la benché minima notizia; senza, per di più, che sia intervenuto qualche fatto nuovo che lasci prevedere, come imminente la sua liberazione.

Gli inquirenti proseguono le loro indagini fra mille difficoltà, mentre non si hanno notizie di contatti fra i malviventi e i familiari del rapito. Il buio più fitto, dunque, è calato intorno alla vicenda. In nessun modo si riesce a rompere il riserbo dietro il quale si sono trincerati i familiari, e particolarmente la signora Cristina, che insieme al figlioletto Giorgio attende nella villetta alla periferia di Olbia di conoscere qualche notizia confortante sulla sorte del marito.

I banditi non si sono fatti vivi: così affermano categoricamente i familiari dell'ing. Palazzini e gli inquirenti. Secondo queste due fonti, anzi, sono da ritenersi inesatte e addirittura prive di fondamento tutte le voci riferentisi ad una richiesta di riscatto che sarebbe stata formulata dai rapitori al tecnico Guardamagna, il quale, com'è noto, venne costretto a salire sulla «Renault» insieme all'ing. Palazzini e fu successivamente fatto scendere a tre chilometri circa da Olbia.

Il Guardamagna ha precisato che i banditi si limitarono a chiedere generiche informazioni sulla disponibilità finanziaria dell'ingegnere. Il racconto fatto dal tecnico è troppo scarno per consentire di appurare con esattezza che cosa sia accaduto all'interno dell'auto della società sulla quale egli aveva preso posto insieme all'ingegnere. Si sa soltanto che il Palazzini avrebbe più volte detto ai malviventi: «Ma che cosa volete da me? Sono un impiegato, non un industriale». «Ma se la tua società ha novecento milioni di capitale...», avrebbe replicato uno dei banditi.

Questo rapido scambio di battute avrebbe originato un grosso equivoco, in quanto, riportato in modo inesatto, avrebbe autorizzato a parlare di una richiesta di riscatto da parte dei rapitori, e a fare illazioni sulla cifra pretesa dai banditi per il rilascio dell'ingegnere. Secondo i familiari, invece, nessuna richiesta sarebbe pervenuta loro fino a questo momento.

In realtà, la notizia circa la somma che i malviventi pretenderebbero, si fonda su basi ben più solide: su contatti che ci sono stati fra l'altro con diversi istituti bancari, contatti che non sono stati smentiti da nessuno, che sono avvenuti alla luce del sole e sono continuati per tutta la giornata di ieri e pare anche durante la notte.

Si è parlato anche, nella ridda di ipotesi che vengono formulate a getto continuo, di uno sfondo politico della vicenda: esso deriverebbe dal recente acquisto di una grossa partita di legname russo, sbarcata ad Olbia da una nave battente bandiera sovietica. Molti ricordano che in quella occasione furono adottate precauzioni particolari, giudicate dai più eccessive, dalle forze dell'ordine, che seguirono con cura scrupolosa le operazioni di sbarco del legname ed i movimenti del personale sovietico. Varie persone, pur essendo trascorso un notevole lasso di tempo da quell'episodio, non hanno esitato a porre in relazione presunte simpatie politiche dell'ing. Palazzini con l'acquisto del legname di provenienza russa, inquadrando la vicenda in un alone di mistero e di intrigo che contribuisce a dare ad essa sinistre pennellate di giallo spionistico, accettabili solo da chi non si attenga alla realtà dei fatti.

Fra le voci che circolano ad Olbia merita invece attenzione quella che collega il rapimento ad un tentativo di rapina nei confronti di due dipendenti della «Nuratex» a pochissimi chilometri da Monti, località situata ad una ventina di chilometri da Olbia. Il Guardamagna, che è stato «rapito» insieme al Palazzini, e poi rilasciato, si era recato prima di Pasqua a Sassari per prelevare una grossa somma di denaro che doveva servire per le paghe degli operai, insieme ad un autista e ad un ingegnere della «Nuratex». I tre, però, si erano divisi: il Guardamagna e l'autista erano ripartiti sull'auto della società, mentre l'altro ingegnere, con la somma ritirata per le paghe, aveva preso il treno per Olbia.

A pochi chilometri da Monti alcuni individui armati, appostati sul ciglio della strada, avevano intimato l'alt alla macchina. L'autista, dopo aver azionato i freni per dare ai banditi la sensazione che stava accingendosi ad obbedire all'intimazione, improvvisamente aveva accelerato ed aveva effettuato una brusca manovra di ripresa. Riavutisi dalla sorpresa, i banditi avevano esploso diversi colpi di arma da fuoco, alcuni dei quali avevano raggiunto l'auto perforandola in diversi punti.

Già in quella occasione qualcuno aveva parlato di malumori fra gli operai dello stabilimento e non era mancato chi aveva pensato che qualcuno molto vicino alla «Nuratex», e comunque a conoscenza della situazione finanziaria della Società e delle abitudini del personale, avesse ideato l'atto criminoso.

Fra i fatti sottoposti a indagini per scoprire un eventuale nesso al «ratto», indipendentemente dal desiderio di strappare ai familiari dell'industriale una somma di riscatto, sarebbe un provvedimento di licenziamento, non però di tale gravità (si parla di una quindicina di operai lasciati a casa, dopo l'entrata in funzione dello stabilimento) da giustificare malumori o addirittura rancori così accesi da poter sfociare in una vendetta o in un rapimento.

Antonio Pinna

La villetta della famiglia dell'ing. Francesco Palazzini, ad Olbia (Tel. «A. P.»)

La signora Maria Natale, moglie dell'ing. Palazzini

Fernanda Manin, moglie del tecnico vigevanese Remo Guardamagna che era stato rapito insieme all'ing. Palazzini e poi liberato

LA SETTIMANA NELLE BORSE

Il mercato dominato dai realizzi non riesce a correggere la tendenza

Soffocati i molti spunti di ripresa dal disorientamento di operatori e risparmiatori, sconcertati dall'alternarsi di alti e bassi - La flessione è stata dell'1,3 per cento - Anche nel reddito fisso rarefazione di scambi e marginali ribassi - «Thrilling» a Wall Street e sconvolgente reazione nelle ultime battute dell'ottava

Milano, sabato sera.

Il rialzo registrato dai nostri mercati mobiliari la scorsa settimana non ha avuto seguito e dopo una prima giornata positiva (lunedì l'indice è salito dell'1,8 per cento) e la seduta equilibrata del giorno seguente, l'iniziativa è quasi costantemente rimasta ai venditori. Mercoledì ad un'apertura di parità seguiva un finale in tono minore e la giornata segnava una perdita dell'1,8 per cento. Ulteriori ribassi si avevano giovedì (—1,2%). Ieri un afflusso di denaro verso la metà della seduta cedeva sul finale ad una rinnovata ondata di realizzi e l'ottava terminava in tono depresso. La settimana borsistica si chiude così con la perdita dell'1,3% e l'indice dopo il 76,35 di lunedì passa a 74,02 contro 74,96 di venerdì 29 aprile.

Continua così la serie dei frequenti e marcati mutamenti d'indirizzo che da qualche tempo si susseguono e che indubbiamente sconcertano e disorientano operatori e clientela. La situazione che servasta i nostri mercati finanziari è indubbiamente complessa: gli elementi positivi si accavallano a quelli negativi. Tra i primi possiamo citare l'avvenuto accordo tra Urss e Fiat che ha attirato la generale attenzione. Tra i secondi la pesantezza che continua a manifestarsi in alcuni particolari settori della nostra economia, le agitazioni sindacali, il tono depresso di Wall Street e di talune Borse europee che dimostrano una situazione non completamente regolare nel campo finanziario internazionale.

Le nostre Borse infatti sono dominate dalla speculazione a breve termine e le iniziative prese in atto negli ultimi tempi non hanno mai dimostrato solidità di base. L'attività, pur senza raggiungere livelli notevolissimi, è stata discreta e gli scambi si sono mantenuti intorno ai due milioni quotidiani.

Il lavoro si è concentrato sui valori primari. L'interesse suscitato dall'accordo Urss-Fiat è rispecchiato dalla vivacità degli affari sulla Fiat stessa che hanno rappresentato oltre il 17% della media generale. Per la cronaca tutti i principali valori segnano cegressi d'una certa entità ad eccezione della Snia Viscosa ordinaria che mantiene i livelli precedenti. Pesanti gli assegnativi in genere; solo per l'Assicuratrice Italiana si osservavano discreti progressi. Esaurito lo spunto segnato dai mercuriferi in inizio di ottava e leggermente migliorati Carlo Erba e alcuni tessili.

Normale l'attività nel reddito fisso: gli scambi sono però leggermente diminuiti e i corsi di alcune obbligazioni parastatali hanno registrato marginali flessioni. Qualche lieve miglioria segnano i Buoni del Tesoro e l'ultima emissione non ancora quotata era scambiata in fine ottava a 99,40.

Fra le Borse estere Wall Street continua ad attirare la maggior parte dell'attenzione degli operatori. Questa volta le vendite erano state quasi continue e l'indice, scendendo giovedì sotto quota 900 aveva segnato il minimo del '63, con perdite distribuite lungo tutto il listino. Ai ribassi, dovuti in parte anche alle notizie che la General Motors avrebbe ridotto la produzione in quattro stabilimenti è seguito, nelle ultime battute, un improvviso rialzo con un radicale capovolgimento di tendenza. In Europa migliora Londra per la favorevole impressione suscitata dal programma laburista e particolarmente sostenuti i petroliferi per le notizie relative ai risultati trimestrali della Shell e della Bp. In declino Parigi, Zurigo, Amsterdam e Francoforte; la Borsa tedesca hanno peraltro segnato qualche recupero nel finale. Gli scambi nelle Borse europee sono apparsi generalmente poco attivi.

Sempre sostenuta la lira e nulla da segnalare nel mercato aureo.

r. c.

MAGGIO

8

"FESTA DELLA MAMMA"

CARON

parfums Paris

CONFEZIONE REGALO

prezzo speciale L. 1500

Qualcuno sta parlando di "giallo internazionale,,

Dal nostro corrispondente

Vigevano, sabato sera.

A Vigevano si continua a seguire con stupore la vicenda del «rapimento» dell'ing. Francesco Palazzini che, com'è stato appurato, non è proprietario di immobili e, quale vicepresidente del nuovo stabilimento Nuratex di Olbia per la produzione di pannelli di truciolo, ha soltanto un reddito imponibile annuo di due milioni. Ma c'è di più: il Palazzini che, come una prima occupazione, ebbe un impiego di capotecnico nel primo dopoguerra alle dipendenze della conceria Audisio, pur ricoprendo alcune importanti cariche nell'ambito politico-amministrativo locale, attraversò anche momenti economicamente difficili fra il '55 e il '60; a quell'epoca risale oppunto una multa di 12 mila lire inflittagli dal nostro pretore per emissione di assegni a vuoto, mentre il tribunale lo assolse nel giugno del '59 con formula dubitativa dal reato di usurpazione di titolo accademico (il Palazzini ha conseguito il diploma di ingegnere-perito tecnico a Friburgo, Svizzera, titolo non riconosciuto in Italia).

Un'altra sua iniziativa commerciale ebbe un epilogo infelice, quando egli, in società con l'ex calciatore Golob, s'occupò d'impianti sanitari allestendo un'azienda che dovette chiudere i battenti dopo poco tempo. Il Palazzini si dedicò da allora ai pannelli di truciolo per rivestimenti e con i noti industriali vigevanesi fratelli Rosanigo fondò la ditta Ro-Pal (Rosanigo-Palazzini) con sede ad Abbiategrasso, ma anche quest'attività dell'intraprendente ingegnere ebbe breve durata. Nel settembre '63 egli abbandonò l'azienda e coi proventi maturati in pochi anni prese contatto con un gruppo di commercianti di legnami di Lissone, fra i quali il comm. Ferdinando Bianchi, concessionario di alcune piantagioni nella Costa d'Avorio in Africa: si era ormai alle soglie del '64 e nel gennaio di quell'anno il Palazzini

(Continua in 17ª pagina)

CRONACA CITTADINA

I meteorologi sono ottimisti

Forse questo sarà l'ultimo week-end con tempo avverso

Non si escludono altri temporali, ma già da domani la situazione dovrebbe migliorare - Prevista una estate anticipata e molto calda

Il maltempo che ha d'improvviso interrotto la promettente prima settimana di maggio continuerà ancor oggi con manifestazioni temporalesche in pianura e nevicate in montagna al di sopra dei duemila metri. La temperatura diminuirà lievemente. Sono prospettive sgradevoli soprattutto per coloro che contavano, come avevano fatto la settimana scorsa, di passare il «week end» al mare o in montagna. Molti si rinunceranno.

Ma sarà questo — dicono i meteorologi — l'ultimo periodo di tempo avverso. Già domani dovrebbero verificarsi ampie schiarite e nei giorni seguenti le condizioni si ristabilirebbero gradualmente; quasi certamente per il prossimo «week end» saranno bellissime.

I due mutamenti verificatisi nel breve periodo di dieci giorni sono pregiudizievoli per la salute. Dapprima si era passati di colpo da una temperatura assai bassa (nel mese d'aprile era stata al di sotto dei livelli registrati negli ultimi venticinque anni) al caldo. Poi, ancora bruscamente, il termometro è sceso: parecchia gente che già aveva lasciato il soprabito ed indossato abiti leggeri, è tornata agli indumenti pesanti; in qualche casa di sera si è acceso il termosifone. Le conseguenze di questi sbalzi sono stati raffreddori, mal di gola, tosse.

Ma gli esperti sono ottimisti: l'attuale instabilità delle condizioni meteorologiche è un fenomeno passeggero; il bel tempo — dicono — è molto vicino. Verso la fine del mese il caldo si farà sentire in modo particolare con punte al di sopra di quelle consuete in maggio. Vi sono tutte le premesse, ritengono altri, che inducono a prevedere un'estate particolarmente calda e lunga. Potrebbe ripetersi la situazione del luglio-agosto 1961: allora per parecchie settimane la temperatura rimase equatoriale ed il cielo senza una nube.

TEMPERATURA DI OGGI

MASSIMA	+18,2
MINIMA	+13,4

Il Bollettino meteorologico segnala inoltre: temp. media (notturna) + 13,5; ore 8: + 13,9; press. 732,8; umid. 80%. Previsioni: temporali locali. Temperatura in lieve diminuzione. Temperatura a Cuneo: massima + 16; minima + 7,2; ore 8: + 10,6.

Alleati auto e cavalli per il lancio della moda

Domani a Vinovo il tradizionale «gran premio» dell'eleganza - Sfilata, da piazza Castello all'ippodromo, di Fiat «124» cariche di belle indossatrici

Due modelli per l'estate ambientati, con la «124», tra i boschi

Le Case torinesi, per la sfilata di domani all'ippodromo Tesio di Vinovo in occasione del «gran premio della Moda», hanno ideato originali armonie e contrappunti di tinte. Quattordici graziose indossatrici si alterneranno sulla passerella eretta nella tribuna centrale per presentare le ultime novità in tema di abiti da pomeriggio elegante, cocktail, pellicce e gran sera. I modelli saranno intonati alle varietà dei colori delle «Fiat 124», che ne costituiranno lo scintillante sfondo.

Un mantellino verde prato si stoglierà sulla tonalità sabbia dell'elegante vettura; sul blu scuro di un'altra macchina risalterà un tailleur in seta rossa stampata a grandi riquadri bianchi; un originale «composé» (gonna blu e giacca rosso fuscia) farà contrasto con una limousine tutta bianca; il mondo delle corse offrirà infine al sofisticato défilé un originale contrappunto.

Prima della manifestazione abbinata al tradizionale gran premio — dotato quest'anno di una «moneta» di tre milioni — si avrà un interessante prologo che non mancherà di interessare coloro che verranno trovarsi domani sul percorso dell'autocolonna dell'eleganza. Alle 14,30, infatti, le quattordici «124» con le indossatrici a bordo partiranno da Piazzetta Reale e p. Castello per recarsi a Vinovo attraverso via Roma, piazza Carlo Felice, via Sacchi, corso Turati e corso Unione Sovietica. Le «mannequins» scenderanno all'ingresso delle tribune centrali ed alle 14,30 saliranno in pedana con le ultime creazioni dell'alta moda torinese.

Non mancano abili destinati a far colpo, come una fantasia in mussola di seta punteggiata da margherite gialle in campo rosso ed un elegante completo da cerimonia con mantello in organza blu notte e abito in pizzo guipure bianco (per le giovanissime) una confezione in seta mikado verde acqua.

L'Ente Italiano della Moda — che con la Società Torinese corse Cavalli, ha curato la manifestazione — presenterà anche tunichette da cocktail impreziosite da sfolgoranti ricami, pellicce native in visone dalle cento sfumature, «gran sere» fedeli alla linea «del lungo» in calde tonalità arancio e turchese.

Importante convegno sulla situazione economica della regione

L'on. Pella: «Maggiori interventi per le aree depresse piemontesi»

Nel 1965 il reddito in Piemonte è salito solo del 2,25 per cento, mentre quello nazionale del 3,4 per cento - Gli effetti della legge per le esenzioni fiscali a nuove industrie nelle zone arretrate: sono sorte 252 aziende, creati 8249 posti di lavoro

L'industrializzazione delle aree depresse del Piemonte, l'effetto della legge per le esenzioni fiscali, i nuovi strumenti che si potrebbero adottare: questi i temi dominanti del convegno che si è svolto stamane nel salone della Camera di Commercio, con l'intervento di autorità, pubblici amministratori, industriali e studiosi. Il dibattito, presieduto dall'on. Pella, è stato promosso dall'Associazione Piemonte-Italia e dal «Centro di ricerche sull'impresa» dell'Università di Torino, diretto dal prof. Parca. Tra i presenti il sottosegretario alle Partecipazioni statali on. Donat-Cattin, l'on. Magliano, il sen. Rotta, l'on. Savio, l'on. Sabatini, l'on. Mussa Ivaldi, il presidente dell'Unione Industriale sen. Bosso, il preside della Facoltà di Economia e Commercio prof. Gribaudi, il segretario della Cisl Genisio.

L'on. Pella ha aperto la riunione, parlando della suddivisione che solitamente si fa, in modo «assai approssimativo, tra due Italie, una prospera e ricca, quella del Nord, l'altra depressa e afflitta da problemi di sviluppo economico, quella del Sud». Esistono anche nel Settentrione vaste zone che «sono state investite in misura troppo limitata dal processo di sviluppo». Nel Meridione si tratta tuttavia di provocare tale processo mentre nel Nord il problema è quello «di controllare la naturale tendenza alla concentrazione territoriale dei nuovi investimenti nelle zone più industrializzate e di favorire la diffusione delle iniziative».

L'oratore ha esaminato le varie leggi di fronte a queste diverse situazioni. Ha ricordato alcune cifre dell'intervento della Cassa per il Mezzogiorno dal 1950 al 1965: 11.348 progetti di diretto intervento approvati per un importo di 1541,4 miliardi di lire, 12.673 lavori appaltati pari a 1433 miliardi di lire. Gli investimenti direttamente effettuati dalla Cassa o indirettamente provocati ammontano a 4553,3 miliardi, di cui il 62,2% per iniziative industriali. Infine il volume di occupazione determinato in questo periodo è pari a 340,9 milioni di giornate lavorative.

Quali, invece, i provvedimenti a favore delle aree depresse del Centro-nord? L'on. Pella ha ricordato la legge che prevede l'esenzione dei tributi diretti sul reddito per le nuove e piccole imprese industriali e artigianali che si insediano nei comuni depressi e montani. Ha fornito alcune cifre che rivelano «la situazione di assoluta inadeguatezza della legge e gli scarsissimi suoi risultati, essendo la sua efficacia assai diluita».

Ha quindi illustrato il nuovo progetto di legge governativo già presentato al Senato «norma della portata molto più estesa, che tende ad avvicinarsi al programma predisposto a favore del Sud». E' previsto, insomma, un intervento più concentrato con una delimitazione delle aree depresse che supera il ristretto ambito comunale e adotta il principio del tasso agevolato per il finanziamento a medio termine.

«*Non stiamo facendo del vittimismo — ha dichiarato infine l'on. Pella — ma serviamo la verità. Quando chiediamo aiuto ai pubblici poteri, desideriamo essere messi in condizione di fare sempre meglio. Nel '65 mentre il reddito nazionale è cresciuto del 2,6-2,8% il reddito piemontese è diminuito dell'1,8 per cento, il che significa che ci siamo trovati in quell'anno al di sotto della media del 5%. Nel '65 l'aumento regionale è stato del 2,25%, quello nazionale del 3,4%*».

Il dott. Eugenio Guerra ha poi riferito i dati di un'inchiesta sugli effetti in Piemonte, dopo otto anni di applicazione, della legge che esenta per un decennio le imprese che scelgono come sede un comune depresso o montano. Le «nuove piccole industrie» sorte in Piemonte in otto anni con il beneficio dell'incentivo sono 252, i posti di lavoro creati 8249, la media degli addetti per impresa 32. In complesso si calcola siano stati investiti 45-50 miliardi di lire. «*Ma è bastata la chiusura, sotto la pressione della crisi congiunturale, di una o due grandi aziende della regione per creare una massa di disoccupati pari ai nuovi posti di lavoro creati*».

Un accenno ai Comuni. In Piemonte quelli depressi e montani sono un migliaio e ricoprono una superficie pari all'80 per cento della regione con il 36 per cento della popolazione. Oltre la metà hanno deliberato agevolazioni di vario genere per affiancare l'incentivo fiscale: il 56% con facilitazioni sui terreni, il 22% sulle infrastrutture. I Comuni nei quali è sorta almeno una nuova piccola impresa sono però solo il 25%, negli altri l'incentivo non ha avuto efficacia.

Alle relazioni è seguito un ampio dibattito con l'intervento di numerosi oratori. Tra gli altri hanno parlato il sottosegretario on. Donat-Cattin, l'on. Sabatini, il direttore dell'Unione industriale di Cuneo dott. Lombardi, numerosi studiosi e amministratori locali.

Parla l'on. Pella. Accanto a lui il sen. Bosso

Rubano per 6 milioni e lasciano al negoziante due pacchi di «brioches»

Il bottino di abiti in via Santa Giulia - Gli svaligiatori si sono aperta la via prima demolendo un muro della cantina e poi sfondando il soffitto

Grosso «colpo» stanotte in un negozio di abbigliamento: i ladri si sono impadroniti di 270 abiti da uomo del valore di 6 milioni e 300 mila lire. Il bottino sarebbe stato più rilevante se l'automezzo di cui si sono serviti per trasportare la refurtiva avesse avuto maggiore capienza.

Il negozio svaligiato è in via Santa Giulia 24; ne è titolare il signor Battista Benello. Ha scoperto il furto la custode dello stabile di via Guastalla 18 — signora Silvana Scarin — che confina con quello di via Santa Giulia. Stamane la Scarin doveva andare in cantina. Con sorpresa constatava che la porta si apriva soltanto di qualche dito. Guardava attraverso lo spiraglio e vedeva che la maniglia interna era assicurata con una corda ad un chiodo infisso nel muro.

Perplessa rientrava e tornava con un paio di forbici. Tagliava la corda e scendeva. Fatti pochi passi inciampava in pacchi di vestiti ammonticchiati alla rinfusa vicino ad un cumulo di macerie su cui pioveva dall'alto una fioca luce. Alzava lo sguardo e vedeva sul soffitto un grosso buco.

Risaliva di corsa per andare a telefonare alla polizia. Sul posto arrivava il maresciallo Gamba con alcuni agenti del Commissariato Vanchiglia. Il maresciallo accertava che gli ignoti erano entrati con chiave falsa dal portone di via Santa Giulia 22, attiguo allo stabile dove è il negozio del Benello. Scesi in cantina avevano abbattuto un muro divisorio per raggiungere il posto situato sotto il negozio e fatto saltare il soffitto con un lungo tubo di ferro azionato da un crik idraulico.

Nel cortile dello stabile attraversato dagli svaligiatori gli agenti hanno trovato due sacchetti colmi di «brioches». La scoperta fa ritenere che i ladri abbiano rubato un camioncino ad una pasticceria e che per far posto al bottino abbiano gettato nel cortile gli scatoloni con le paste, trovati sull'automezzo.

Il foro aperto dai ladri nel pavimento del negozio

Studente sotto un'auto

Lo studente Donato Calandriello, 15 anni, via San Marino 88, è stato ricoverato ieri sera al Mauriziano per ferite, contusioni multiple e stato di «choc». In corso Duca degli Abruzzi angolo via Caboto era stato travolto da un'auto guidata da Federico Servetti.

• Alle Molinette è morto stamattina Luciano Schiz, operaio di 24 anni, residente a Settimo in via Giacosa 8. L'altra sera era stato investito da una macchina.

Il romantico viaggio da Roma troncato a Torino dalla polizia

Fugge insieme alla "fidanzata„ quando scoprono che è sposato

Pur avendo già moglie e tre figli aveva chiesto la mano della diciannovenne - Il futuro suocero lo smaschera e lo caccia di casa - Nonostante la delusione, la ragazza ha voluto seguirlo

La fuga romantica di un giovane e di una ragazza è durata poco. Partiti in auto tre giorni fa da Roma, dove abitano, sono venuti a Torino; contavano di nascondersi per qualche tempo in casa di amici o di parenti. Ma questa mattina la polizia li ha scoperti in un alloggio di corso Siracusa. Il giovane è stato rilasciato; tornerà a casa con la sua «500». La ragazza sarà riaccompagnata stasera a Roma e sarà riconsegnata ai genitori.

I protagonisti dell'avventura sono Antonio Meronia, 31 anni, abitante in via Casalotti 50, e Luigia Della Torre, 19 anni, che vive con i genitori in via Fara Sabina 1. La ragazza è proprietaria di un negozio di acconciature femminili in via Vittoria, nel centro di Roma. E' qui che il Meronia l'ha conosciuta.

Il Meronia le si è presentato come «detective»; in realtà è calzolaio, ma ha pensato che facesse più colpo sulla ragazza farsi passare per investigatore. Ben presto, è sbocciato fra i due l'idillio ed il Meronia, ai cauti accenni di Luigina sulle sue intenzioni, ha dichiarato che intendeva sposarla al più presto.

La ragazza, al colmo della felicità, l'ha portato a casa e presentato ai genitori, ben lieti di concedere il loro consenso. Il Meronia sembrava un giovane serio.

Tuttavia il padre di Luigina, impiegato nelle ferrovie, voleva accertarsi sulle reali condizioni economiche del futuro genero e conoscere qualcosa del suo passato. Si improvvisava (anche lui) investigatore ma faceva le cose sul serio ed in breve scopriva la verità: il Meronia era sposato ed aveva tre bambini. Quando il «fidanzato» si ripresentava, per accompagnare la ragazza come al solito al lavoro, il padre di Luigina lo cacciava di casa e gli intimava di non farsi mai più vedere se non voleva essere denunciato.

Il Meronia se ne andava, ma non rinunciava alla ragazza, anzi andava a farle visita in negozio. Che cosa le abbia detto, quali arti abbia usato nessuno sa. Luigina lo ha perdonato e si è decisa a fuggire con lui. Tre sere fa si sono incontrati in un bar del centro e pochi minuti dopo sono partiti in macchina.

Il signor Della Torre, impensierito nel non veder rincasare la figlia, faceva rapide indagini, scopriva che era fuggita con il Meronia e denunciava il fatto alla polizia. Fonogrammi di ricerca venivano inviati a tutte le questure. Della fuga si interessavano anche i carabinieri. Fin dall'inizio delle indagini si riteneva probabile che i fuggiaschi si fossero diretti nella nostra città. L'ipotesi era fondata: i due sono effettivamente venuti subito a Torino, perché qui il Meronia ha parenti ed amici.

Cade dalla bicicletta batte la testa e muore

La vittima è un muratore di 56 anni che andava al lavoro

Un muratore è morto stamane cadendo dalla bicicletta mentre si recava al lavoro. Il dramma è successo fulmineo in via Livorno, all'angolo di via Treviso. La vittima è Giuseppe Festa di 56 anni, celibe, domiciliato in strada della Brusà 17. Era uscito di casa prima delle sette e doveva andare, a quanto sembra, in un cantiere nei pressi del Martinetto.

Un carabiniere che passava in via Livorno lo ha notato di lontano. «Pigiava deciso sui pedali — ha riferito — ma all'improvviso ha sbandato. Forse la ruota anteriore ha urtato in un ciottolo. L'uomo ha perso l'equilibrio ed è caduto a terra. Ha picchiato con grande violenza la testa sull'asfalto e poi è rimasto immobile».

Il carabiniere è accorso, un altro passante ha telefonato da un bar alla Croce Rossa. Il Festa dopo pochi minuti è stato caricato su una ambulanza e portato al Maria Vittoria. Ma all'ospedale è giunto già cadavere. Non è certo tuttavia che il decesso sia stato provocato dalla caduta. I medici non escludono che lo sventurato sia stato colto da un infarto.

Sono quasi 200 mila i torinesi senza adeguato servizio religioso

In S. Francesco da Paola

Villa canterà durante la Messa il «Padre nostro»

Claudio Villa viene a Torino, non per un'esibizione in teatro o per l'incisione di dischi: canterà domani, alle 11 in S. Francesco da Paola il «Padre Nostro» composto dal M° Tortorella. Dopo la Messa si svolgerà nel piazzale della chiesa una vendita benefica organizzata dai giovani universitari della Conferenza di S. Vincenzo: il cantante firmerà i suoi dischi.

L'appello dell'arcivescovo Pellegrino per la costruzione di nuove chiese - Domani raccolta delle offerte dei fedeli

«*Senza arrossire della nostra povertà, devo dire che la diocesi non ha mezzi per provvedere alla grande e difficile impresa*»: sono parole dell'arcivescovo padre Pellegrino a proposito dell'istituzione di indispensabili nuovi centri di vita religiosa (parrocchie, cappelle, oratori, canoniche).

L'anno scorso sono state erette undici chiese, ma si calcola che siano poco meno di 200 mila i torinesi ancora privi di un adeguato servizio religioso. Domani si celebra perciò la giornata delle chiese, voluta dall'opera diocesana perché la comunità cattolica risolva — almeno in parte — le complesse esigenze dell'apostolato.

«*Si abituino i laici ad agire — dice padre Pellegrino — in intima unione con i sacerdoti e portino il loro contributo ad ogni iniziativa della famiglia ecclesiastica*». L'anno scorso le offerte raccolte nella giornata furono di 14 milioni; quest'anno si spera di aumentarne l'entità perché urge il completamento di sette centri religiosi in avanzata fase di costruzione e non ancora completamente finanziati: sono le parrocchie della Madonna del Rosario a Sassi e di Nostra Signora del Sacramento in via Casalborgone, le case della Crocetta e di S. Maria Goretti, la chiesa di Gesù Operaio, le chiese sussidiarie di S. Vito in Val Pattonera e di S. Giorgio a Riva presso Chieri.

L'opera diocesana «Preservazione della fede» inaugura domani — in occasione della giornata delle chiese — un nuovo tempio in via Ghemme dedicato a S. Giovanna d'Arco, che verrà benedetto dal vescovo monsignor Sanmartino.

Divorzio: due dibattiti

Domattina: uno indetto dal psi con l'intervento dall'on. Fortuna, l'altro per iniziativa della dc

Due dibattiti avranno luogo domani sul divorzio; il progetto di legge sulla materia che doveva essere discusso in settimana alla Commissione giustizia della Camera è stato rinviato all'autunno. Il presentatore del progetto, on. avv. Loris Fortuna, sarà domani a Torino per partecipare al dibattito «Il divorzio anche in Italia» che si terrà alle 10 al cinema Romano.

Sullo stesso argomento ha indetto per domattina alle 9,30 un convegno anche il Movimento femminile della Democrazia cristiana. All'Istituto S. Giuseppe parleranno p. Agostino Gandolfo S. J. su «L'indissolubilità del matrimonio nell'insegnamento della Chiesa» e S. E. Bernardo Mario su «Motivi razionali e sociologici dell'indissolubilità del matrimonio».

La mostra di Massimo d'Azeglio resta aperta fino al 15 maggio

La direzione dei Musei civici ha deciso di prorogare l'apertura della Mostra dei dipinti di Massimo d'Azeglio, alla Galleria d'Arte Moderna, fino a domenica 15 maggio.

Taccuino del lettore

◆ A Grugliasco (salone La Salle, v. gen. Perotti 68) stasera alle 20,30 il prof. Ernesto Caballo commemorerà il cavaliere del lavoro Battista Pininfarina.

◆ L'on. Braitero parlerà domattina alle 9,45 al cinema Star sul tema «I laici in dialogo».

◆ La dc organizza per domattina alle 10 al cinema Maior (c. Giulio Cesare) una «tavola rotonda» sul tema «Regioni e programmazione»: presiederà il prof. Grosso, parteciperanno gli onorevoli Arnaud e Curti, i segretari dc Borgogno e Fiora.

◆ Le mamme benemerite e gli alunni vincitori della gara di componimento saranno premiati domani, Festa della mamma, alle 10,30 a Palazzo Madama.

◆ La Messa per l'Artista sarà celebrata domani alle 11,30 in S. Teresa. Terrà l'omelia mons. Arcozzi Masino.

◆ La giornata della Croce Verde si celebra domani. I militi raccoglieranno le offerte della cittadinanza.

◆ Sulla sicurezza nel lavoro si apre lunedì alle 9 alla Camera di Commercio una «giornata provinciale» indetta dal ministero del Lavoro e dall'Enpi.

◆ Progresso Grafico: per i suoi domani Coppa Pettinati con regolamento internazionale a raffa, al Cral «La Stampa».

◆ Il Dopolavoro Ferroviario organizza, dal 4 al 12 giugno, una Mostra nazionale ferroviaria di fotografia artistica, che sarà allestita nel salone del Collegio degli ingegneri a Porta Nuova.

◆ Fondazione Da Levy: lunedì alle 21,15 in via S. Anselmo 7 il prof. Yoseph Colombo parlerà sul tema «I grandi insegnamenti di un piccolo libro: Giona».

◆ I vigili del fuoco offrono domani un pranzo agli orfanelli dell'istituto Charitas e pacchi dono ai piccoli ospiti di Villa Maria.

◆ Nel 21° anniversario della liberazione dei campi di concentramento, si svolgerà al cimitero generale, domani, una cerimonia religiosa in suffragio dei Caduti nei campi nazisti.

◆ Farmacie aperte domani (8,30-19,30): v. San Marino 80; v. Po 51; c. Vittorio Emanuele 66; v. San Donato 9; c. De Gasperi 6; p. Madama Cristina 14; v. Monginevro 57; c. Vercelli 111; v. Bologna 230; v. Boccaccio 16; v. Pietro Micca 7; p. Savoia ang. via del Carmine; c. Regina Margherita 114; v. Carlo Alberto 24; v. Ogliastro 4; c. Grosseto 256; c. Dante 78; v. Mazzini 31; gall. Umberto I; v. Sacchi 46; c. Unione Sovietica 417; v. Santa Teresa ang. via S. Francesco d'Assisi; v. Santa Giulia 38; c. Maroncelli 25; c. Francia 212; v. Nizza 114.

◆ Autoriparazioni aperte domani (8,30-12,30 e 14,30-18,30): officine: v. La Thuile 37 (tel. 337-979); v. Bra 2 (284-249); elettrauto: v. Broglio 53 (296-065); c. Casale 73 (874-808); v. Monti 25 (651-535); c. Peschiera 271 (724-136). Servizio Fiat (8-24): c. Bramante 15 (telef. 502-445); c. Francia 430 (724-641); c. Lecce 50 (761-347); c. Belgio 101 (890-069).

SINUDYNE
La vostra auto ha bisogno di un apparecchio radio. Perché non montarlo subito? E a vostra disposizione il
LEADER AUTORADIO
• Preselezione con 6 tasti.
• Completamente transistorizzato.
• Antenne elettriche e normali.
• Tutte le personalizzazioni per qualsiasi modello di auto.
• Stazioni di servizio ed assistenza in tutto il mondo
Radiomatic AUTO RADIO

BALBUZIE
eliminata in pochi giorni con il metodo del DOTT. VINCENZO MASTRANGELI (balbuziente anch'egli fino al 18° anno). Il Dottore terrà un corso a TORINO, nelle ore pomeridiane, dal 19 al 22 maggio, presso l'Hotel SITEA, via Carlo Alberto 35, tel. 515.049, in collaborazione con il signor Ponsa, suo ex allievo.
Consultazioni gratuite. Si ricevono prenotazioni solo nei giorni 11, 12 e 13 maggio.
(Autorizzazione Ministero della Pubblica Istruzione del 3-3-1949). Sede centrale: Villa Benia - Rapallo (Genova) - Telef. 53.348.

Alla Fonte dei Pizzi
Via delle Orfane 8 - Tel. 540.448
Pizzi, ricami per vestiti camiciette e biancheria. Specialità pizzi per tovaglie, camici e veli per chiese. Vasto assortimento copriletti, pizzi Venezia-Cantù-Bruxelles. Frizzi e telerie da ricamo. Servizi lav. a tè, lavor. a mano.

MANGIATE CIÒ CHE VI PIACE
Protesi senza noie con superpolvere
ORASIV
FA L'ABITUDINE ALLA DENTIERA

Viso più giovane più ammirato senza RUGHE con l'aristocratica Rosa Bulgara.

GARANZIA
con certificato, per auto d'occasione d'ogni tipo, selezionate, collaudate, come nuove. Pagate comode quote mensili, comprensive assicurazione contro tutti i danni, compresi i vostri con torto. Apertura anche mattinate festive.
ATAUTO

Movil baby
in vendita presso:
QUATTRO STAGIONI

AL MAGGIO FIORENTINO

"Luisa Miller" questa sera

Si riparla in questi giorni della *Luisa Miller* di Verdi per la rappresentazione che, inaugurandosi il Maggio fiorentino avviene questa sera, e più se ne discorrerà commentandone l'importanza e l'interesse dopo tanti anni d'assenza nei teatri italiani e stranieri. Ed anche stavolta si concluderà ammettendo che nel novero delle opere verdiane questa non è da trascurare, anzi da notare per alcuni artistici elementi, insoliti nel tempo dell'apparizione e anche nel divenire dell'operista.

Poiché non è da presumere che molti fra i cultori e amanti del melodramma rammentino la vicenda scenica, che il librettista Salvatore Cammarano trasse dalla «tragedia borghese» dello Schiller, rappresentata nel 1784 col titolo *Kabale und Liebe*, pubblicata l'anno seguente come *Luise Millerin*, e nuovamente intitolata dallo Iffland *Amore e raggiro*, ricorderò che l'estratto variava dall'originale, non solo per l'esclusione di qualche personaggio non utile nell'economia della stesura musicale, ma anche con l'attenuazione e quasi la rinuncia di alcune tesi morali e sociali, care allo scrittore tedesco. In questa parte tuttavia il Cammarano operò, riconosciamolo, con saggezza, e Verdi certamente l'approvò. L'arte musicale non ha facoltà di esprimere idee e sostenere concetti, essendo espressione lirica di sentimenti, di passioni, quelle che le idee e i concetti agitano nell'animo dei personaggi musicali.

In breve. Castellano dell'ambizioso e altezzoso Conte di Walter, l'abbietto Wurm pretende di sposare Luisa, la figliuola dell'anziano e fiero Miller. Costei ama Rodolfo, figlio del Conte, e ne è riamata. Mosso da interessi politici, il Conte impone a Rodolfo di sposare sua nipote, la Duchessa Federica. Rodolfo si ribella. Il Conte fa arrestare lui e Luisa, ma subito li libera, poiché quegli minaccia di svelare l'orrendo delitto, grazie al quale il padre divenne Conte. Intanto Wurm costringe Luisa, che vuol salvare il padre condannato a morte, a sottoscrivere la dichiarazione: non amò, né ama Rodolfo. Questi s'avvelena. Luisa, ignara, beve alla stessa coppa. Spirando, Rodolfo trafigge Wurm.

Dai carteggi si ricava che prima del 1849 Verdi aveva già proposto al Cammarano questo soggetto schilleriano; messo da parte per mandare avanti un *Assedio di Firenze*, che la Censura vietò, poté esser ripreso. Troppo lungo per esser qui inserito è l'abbozzo del libretto, e pur interessante. Vedilo integrale nel prezioso *Verdi* di Franco Abbiati, (ed. Ricordi). La trama abbonda di intenzioni, di episodi, che furono poi abbreviati o svolti, e anche di dialoghi, spesso preannuncianti quelli versificati. Tanta narrazione di fatti, esposizione di stati d'animo, discorsiva come in una novella di per se stante, aveva evidentemente il compito di eccitare la drammatica ispirazione dell'operista, di indicargli i momenti culminanti nella psiche dei personaggi. Sembra che nella sua definitiva stesura il libretto sia un sunto dell'abbozzo, e che a sua volta la musica di Verdi abbia nuovamente dilatato il ristretto.

Altrettanto e più notevoli, specialmente per chi soglia considerare il fenomeno della collaborazione nel melodramma, sono le chiose del musicista. Con cortesia e con fermezza obbiettava e suggeriva, sovente si rifaceva al testo di Schiller, di cui l'efficacia linguistica e scenica svaniva nella riduzione e si sperdeva nella prolissità e vuotaggine delle strofe manierate. Diceva, per esempio: «Mi pare che tutto quell'infernale intrigo tra Walter e Wurm, che domina come il fato tutto il dramma, non abbia qui tutto il colore e tutta la forza che vi è in Schiller. Forse col verso sarà altra cosa, ma in ogni modo osservate voi stesso se dico giusto o no».

Una annotazione che incuriosisce, e vuole un commento, è da apporre alla richiesta di accenti comici nel tratteggio del perfido Wurm. Infatti, discutendo epistolarmente col Cammarano lo schema dell'azione, Verdi accennò all'opportunità di conferire un che di comico al carattere appunto di Wurm: «Nell'atto secondo vi raccomando il duetto fra Wurm ed Eloisa. Farà un bel contrasto il terrore e la disperazione di Eloisa colla freddezza infernale di Wurm. Mi pare anzi che se darete al carattere di Wurm un certo non so che di comico, la posizione diverrà ancor più terribile».

Qual era l'intenzione del musicista nel sollecitare «quel certo non so che di comico»? Il concetto di comicità è molto labile, e, come in numerose occasioni ho ragionato, confusamente comprende diversi moti, intellettuali, psicologici, artistici, edonistici, dal faceto al patetico. Tentando di uscir dagli equivoci, sembra opportuno considerare essenziale in ogni espressione d'arte il dramma, che si risolve poi in tragedia o in commedia, e però comico sarebbe il non tragico. Nell'elaborare il dramma delle persone viventi attorno a Luisa, nel dare a ciascuna di esse un carattere, un accento, nel riguardarle nel loro essere e tenbrare Verdi probabilmente sentì e vide Wurm come un individuo da ironizzare, schernire, per i delitti e per le pretese amorose: odioso, ripugnante. Sta il fatto che né il testo verbale né quello musicale recano neppur un stile tono, che sia da qualificare comico.

Sia concesso registrare un comico aneddoto, che si riferisce alla prima rappresentazione nel San Carlo, l'8 dicembre del '49. Esso, fu raccolto e tramandato da Diego Petriccione, critico del *Roma*, a Napoli.

«C'era un maestro Capecelatro, designato jettatore. Gli amici napoletani avevano avvertito Verdi, di evitare incontri con quel maestro di musica che si vantava d'esser suo amico. Verdi, un po' superstizioso anche lui, ogni volta che quel signore cercava di avvicinarsi, faceva dire che era, e forse lo era veramente, occupato. Alla prima della *Luisa Miller*, dopo il bellissimo successo dell'atto primo, con molte feste al compositore ed agli esecutori, la vigilanza sul palcoscenico fu un po' allentata ed il Capecelatro riuscì a giungere fino al Verdi durante il cambiamento di scena, fra un atto e l'altro. I macchinisti del San Carlo si davano da fare per sistemare le scene, perché si potesse levare la tela a tempo sul secondo atto. Verdi, che s'avvide della presenza del Capecelatro, non potendo evitare che gli venisse vicino, preferì affrontarlo; ma, nel fare ciò, non s'avvide che dall'alto veniva giù una scena, che era per piombargli sul capo. Qualcuno fu sollecito a gridargli: — Padre! Scansatevi! — E così la scena gli sfiorò appena le spalle. L'aveva scampata bella! Lo strano fu che l'interessamento del pubblico diminuì, e quel secondo atto trovò minori consensi, come pure il terzo».

A. Della Corte

DETTO FRA NOI

Non sposate un miliardario

Lettera di «Vent'anni; stupida», Firenze:

«Sono certa che mi giudicherà stupida davvero, ma le racconto tutto lo stesso. Quando ero piccola sognavo di sposare un duca. Poi conobbi un vecchio malvestito coi buchi nei calzini, mi dissero che quello era un duca e da allora sognai di sposare un miliardario. In casa siamo sempre stati a corto di mezzi, mia madre è di ottima famiglia, ma con la guerra perse tutto e subito dopo sposò mio padre, che aveva conosciuto durante la Resistenza: un bellissimo partigiano, però di condizione inferiore alla sua. Io somiglio a mio padre nel fisico, sono alta, slanciata, capelli biondo-tiziano, occhi tra grigio e celeste e dicono che sono molto bella. Per il resto somiglio a mia madre, ho anche avuto una buona educazione, so essere elegante con poco, so come comportarmi in qualsiasi ambiente, me la cavo bene in tre lingue (avrei potuto continuare gli studi, ma ero svogliata e lo capirà da come scrivo, le mie lettere fanno pena). Forse il mio sogno del miliardario è nato anche da certi discorsi, non so quante volte ho sentito dire che sembro "una principessa" e "perché non la fate fare del cinema" oppure "l'indossatrice"; invece faccio l'interprete e la traduttrice per un'azienda, come vede sono tutte una contraddizione. Eppure l'anno scorso a Castiglioncello fui lì lì per realizzare il mio sogno, ebbi un corteggiatore straricco, figlio d'un grosso industriale, aveva anche il barcone cabinato e, per qualche settimana, mi trovai sull'orlo della gran vita (ci stavo benone, a essere sincera). Poi litigammo, lui si mise dietro a un'altra e quando volle tornare a Capocabana era tardi. Pregò, insistette, mi chiese di sposarlo, ma lo persi. Era successo che nel frattempo mi ero innamorata come una stupida del giovanotto che ora è il mio prossimo marito (ci si sposa a fine maggio) e ha tutto, meno i soldi. Ho fatto come mia madre, guarda che sorte. Per me non ci saranno ville e neppure yachts, soltanto due stanze con cucina, che sono già un lusso rispetto alle nostre finanze. Ora sono felice così, ma dopo? Non rimpiangerò quello che poteva darmi lui? Anche mia madre, ogni tanto, aveva dei rimpianti. E i rimpianti sono brutti».

Brutti, ma normali. Una donna rimpiange sempre qualcosa. Se è nubile, rimpiange di non essersi sposata. Se è moglie d'un contabile, rimpiange di non avere sposato, mettiamo, un giornalista. Se è moglie d'un giornalista, dice: «Come dev'esser bello avere un marito che non telefona all'improvviso: Sai, debbo partire per il Perù!». Se vive in campagna rimpiange di non essere stabilita in città, se abita in città anela al verde. Se possiede un palazzo, sogna la capanna e viceversa. A dire la verità, il rimpianto del palazzo è più comune. Se esistono ragazze che vagheggiano di diventare grandi attrici, o grandi scrittrici, o campionesse, è incalcolabile il numero di quelle che desiderano sposare un miliardario. Invano, naturalmente. Per loro fortuna. E qui tenterò di convincerle in blocco. Sicuramente, un miliardario può dare a una donna tutto quello che le piace; abiti di Dior, diamanti di Cartier. Può darle visoni e una casa in ogni capitale, ville con piscina al mare e chalets in montagna, automobili, imbarcazioni di varia stazza, un aeroplano privato se ci tiene e la servitù occorrente per mandare avanti l'enorme baracca. Può offrirle vacanze continue nei posti alla moda: ora, per esempio, una moglie di miliardario lascia le Barbados e torna deliziosamente abbronzata in città, per ripartire quasi subito in Caravelle, chiamata a Nuova Delhi da un party, o Nairobi da un safari o in Russia da un allevamento di cavalli. E nel corso di questi spostamenti può mangiare ostriche o caviale tutti i giorni, comprare ciò che vuole e ricevere orchidee tre volte la settimana per aereo, dovunque si trovi. Può anche dare favolosi ricevimenti, offrendo quale souvenir alle signore un orologio d'oro con le cifre in smeraldi, come faceva l'ex-sovrano dell'Arabia Saudita. Magnifico, no? C'è da credere che tutto questo sia abbastanza per una donna e invece non è così. Una moglie di miliardario vuole anche premure, attenzioni, paroline tenere, nè più, nè meno che una moglie di usciere del municipio: e raramente le ottiene. Se il suo consorte ha trovato i miliardi già fatti e non è, quindi, un lavoratore, dispone del tempo necessario per annoiarsi di tutto, cominciando dalla moglie, o per svagarsi in tutti i modi, anche lontan dalla moglie. Nel caso che il miliardario abbia fatto da sé i propri miliardi — l'ipotesi preferibile, dopo tutto — c'è da supporre che voglia farne altri; e, divorato, travolto dalle esigenze del suo impero, non abbia mai un attimo per occuparsi della moglie. Neanche se è una moglie bellissima o addirittura la più bella donna del mondo. Il timore di perderla, non lo assilla. Con tutti i suoi quattrini, un miliardario può facilmente rimpiazzare una bella donna con un'altra bella donna, magari più giovane; anzi nessuno è in grado, come lui, di soddisfare la vecchia aspirazione di tanti mariti, che consiste nel sostituire una moglie di quarant'anni con due di venti. Perciò, la sposa d'un miliardario non potrà sentirsi unica e insostituibile nemmeno se, oltre alla bellezza, possiede dei talenti. Sa cucinare in modo egregio? Cantare, accompagnandosi al pianoforte? Ha la mano dell'arredamento, il dono dell'eleganza, il fiuto della trouvaille? Peuh. A che diamine possono servirle, dal momento che suo marito può pagarsi il miglior cuoco, il maggior arredatore, il più famoso concertista? E che merito c'è ad essere eleganti quando ci si veste da Balenciaga? O a scoprire pezzi rari di argenteria georgiana, quando non si frequentano i rivendugliòli, ma i negozi specializzati in argenteria antica? La signora miliardaria potrebbe consolarsi con le amicizie. Ma, più uno è ricco, meno crede di essere amato per se stesso; e le sole persone di cui non è portato a diffidare, nell'enorme cerchia di conoscenze, sono i nababbi della sua stessa caratura e non meno sospettosi, scettici, isolati, annoiati. Non dev'essere una cosa allegra. Infatti le mogli di miliardario si danno presto vinte. E l'elenco dei matrimoni di miliardari infelici comprende tanti nomi quanti sono, su per giù, i miliardari: Von Tyssen, Getty, Ford, Onassis, Patino, Niarcos, Pignatari, Ciora, Basil Ferranti, Wolfson, Sleff, Guiness, Hutton (le miliardarie non avendo l'amore più facile dei miliardari) e così via. Insomma, c'è qualcosa di peggio che non sposare un riccone, ed è sposarlo. Se lo ricordino, le Ventenni stupide e rendano grazie alla sorte per l'ometto spiantato di cui sono titolari. D'altronde (tutto capita) anche gli ometti spiantati possono ricevere tra capo e collo, improvvisamente, la tegola d'un miliardo. Che sarebbe pura follia rifiutare, si capisce.

Lettera della dott. Piera C., Genova:

«Partono navi cariche di... donne, ha visto? In Australia ci sono troppi scapoli (tre su cinque) per scarsità di materia prima femminile e si è deciso d'importarla. Ogni giorno partono per Sydney e Melbourne piroscafi gremiti di ragazze con viaggio pagato dal governo. Ciascuna porta appuntato sul petto un cartellino col "numero" e il cognome. All'arrivo, orde di scapoli frenetici danno l'assalto alle navi, come si vede nelle fotografie. I giornali ci scherzano sopra, ma è il caso di ridere? Non si dovrebbero considerare anacronistiche e obbrobriose queste "spedizioni"?».

E' la nuova «tratta delle bianche». Di bianche consenzienti e consenzienti, che è peggio. E fossero almeno, queste bianche, arretrate spagnole, o balcaniche, o magari italiane! Invece sono evolutissime inglesi, pronipoti di quelle arrabbiate suffragette che morsicarono decine di agenti, incendiarono case di ministri e si fecero legare ai cancelli dei Comuni, per ottenere il riconoscimento dei diritti della donna (primo fra tutti quello d'esser considerate persone e non merci). Che direbbe la povera Emmeline Pankhurst di queste spedizioni? Direbbe certamente: «Al diavolo tutto! Non c'è emancipazione che tenga, davanti a uno straccio di marito!».

Lettera del signor Antonio Cialtato, Livorno:

«Non so se approveranno il progetto di legge per il divorzio, ma lo trovo una cosa giusta: chi è sposato male deve potersi rifare una vita. Parlo disinteressatamente, badi, io sono tra quelli che hanno avuto la fortuna nel matrimonio. Conobbi mia moglie quando aveva sedici anni e io diciannove. Le feci la corte per sei anni e, appena potei affittare una casetta e comprare un po' di mobilio, ci siamo sposati. Era così carina, sorrideva sempre. Pensavo la stessa cosa anche quando è morta, all'età di 67 anni, proprio la vigilia del nostro quarantacinquesimo anniversario di matrimonio. L'ultima cosa che mi disse fu "ti voglio tanto bene" e lo ripetè due volte. Io misi la mia faccia contro la sua e le dissi "anch'io ti voglio tanto bene". Eccetto quando andavo al lavoro, non uscivo mai senza di lei. Appena potevo, rubavo un po' di tempo al lavoro per portarla a prendere una bibita o un gelato con me, o un caffè che le piaceva. Quando morì aveva un mucchio di vestiti ancora nuovi, io non facevo che comprarglieli per dimostrarle l'amore che avevo per lei. E' stata l'unica donna della mia vita, ora ho 75 anni, ma anche se ne avessi venti e trenta di meno, non ce ne sarebbero altre dopo di lei. Chissà come mi è preso di scrivere questa lettera, ma avevo bisogno di dire questo caso a qualcuno e ora sento che mi ha fatto un gran bene».

Fa un gran bene anche a noi. E la ringraziamo tanto di averla scritta.

Lettera della signorina R. Gilardi, Torino:

«I capelloni sono arrivati anche qui e vediamo se incominciano a perseguitarli. Io vorrei sapere perché ce l'abbiano tanto con questi ragazzi che non danno noia a nessuno e vogliono semplicemente scapricciarsi, come tutti i giovani. Anche i loro padri correvano la cavallina, se lo sono forse dimenticati?».

C'è cavallina e cavallina. Quella in uso presso i figli della buona borghesia di ieri (e forse d'oggi) comprendeva una precisa quantità di «bicocchezze» — debiti, donnine, sbronze e via dicendo — guardate con indulgenza e persino con intenerimento dalla famiglia; perché si sapeva che, dopo una certa età, gli scavezzacolli avrebbero «messo la testa a partito», entrando ragionevolmente nell'azienda paterna, sposando eventualmente la figlia del socio e fabbricando un congruo numero di eredi. Ora i «capelloni» non sono, generalmente, figli di papà (il controllo delle loro tasche permette ai poliziotti di non confondere i giovani figli di lord vestiti da barboni con i barboni autentici), non hanno quindi dovere o intenzione d'integrarsi più tardi nel mondo creato dagli adulti. Quel mondo, anzi, lo aborriscono; e per dimostrarlo adeguano un mestiere come lo shampooing, sudici e mal conciati, leggono, scrivono versi, cantano, ascoltano la loro musica, ballano le loro danze. In realtà sono degli anarchici; ma anziché andare in giro con delle bombe, vanno in giro con delle chitarre. E, strano a dirsi, la società moderna teme le chitarre non meno delle bombe (o forse di più). Con ragione, forse: attualmente, uno di questi ragazzi-anarchici sta mettendo sossopra l'America con la sua chitarra.

Clara Grifoni

Uno dei più violenti libri di denuncia del '700

«La religieuse» nacque da una burla giocata da Diderot a un vecchio amico

Il caso di una giovane monacata per forza ispirò allo scrittore una serie di lettere false, con la firma apocrifa della donna, al marchese di Croismare - La finzione riuscì così bene, che finì per commuovere (oltreché la vittima dell'inganno) lo stesso Diderot, il quale ne trasse un'opera destinata a sollevare immenso scalpore

DAL NOSTRO INVIATO

Cannes, sabato sera.

Il chiasso suscitato dal film «*La religieuse*» (presentato ieri a Cannes) è cosa da nulla a paragone di quello che accolse al suo apparire l'opera originale, il romanzo di Denis Diderot, intitolato appunto «*La religieuse*».

A creare tanto scalpore nel mondo letterario ed elegante d'allora contribuì anche l'origine davvero bizzarra del romanzo, involontariamente suggerito a Diderot da una strepitosa burla che egli e i suoi amici del «clan» della *Correspondance Litteraire* ordirono ai danni del marchese di Croismare, ex ufficiale del Reggimento del re, «uomo dall'immaginazione viva e ridente», un anticonformista «dal brio sempre moderato dalla grazia». Egli nel 1760, per ragioni di famiglia, lasciò Parigi per stabilirsi nelle sue tenute di Caen in Normandia.

I letterati de *La Correspondance Litteraire* desideravano richiamare a Parigi quel loro caro amico. Come fare? Diderot ideò uno stratagemma ingegnoso. Due anni prima che il marchese si ritirasse in Normandia la società elegante era stata messa a rumore dal caso di una suora, Suzanne Simonin, che aveva intentato una causa giudiziaria per essere sciolta dai voti, sostenendo di averli presi non liberamente, ma perché costrettavi dai genitori. La vicenda della povera suora aveva commosso a tal segno il marchese da indurlo, pur senza conoscerla e sapere nulla di lei, a recarsi a perorare in suo favore presso tutti i consiglieri di «Grande Chambre», del Parlamento di Parigi. Purtroppo quei generosi interventi furono inutili: Suzanne perse la causa, i suoi voti furono dichiarati validi.

Diderot e i suoi amici, riallacciandosi a questo episodio, indirizzarono al marchese una lettera apocrifa recante la firma di Suzanne Simonin. Il testo era romanzesco e pietoso. La suora diceva di essere riuscita a fuggire dal convento e di avere trovato un rifugio sicuro: di là si rivolgeva a lui, dimostratosi tanto comprensivo, e ne chiedeva protezione e aiuto. Manifestava con efficacia il turbamento del suo animo. La lettera diceva: «*Forse troverete indiscreto questo mio ricorrere a uno sconosciuto in una circostanza simile alla mia. Ahimè, signore, sapete a quale abbandono sono ridotta; se avete un'idea dei rigore disumano con cui sono punite le mancanze gravi nei conventi, mi scuserete! Ma voi avete l'animo sensibile e rifuggite dal dover ricordare un giorno una creatura innocente, gettata, per il resto della sua vita, in fondo a una prigione*».

Nella finta lettera la giovane chiedeva al marchese di trovarle un posto di cameriera o anche di semplice domestica. Enumerava le proprie possibilità: «*Ho imparato a lavorare nella casa di mio padre e a obbedire in convento. Sono giovane, ho un carattere dolce e quando mi sarò ristabilita sarò abbastanza forte per far fronte a qualsiasi incombenza domestica. So ricamare, cucire e lavare; quando ero nel mondo rammendavo i miei merletti...*».

Nel concludere la lettera la falsa Suzanne Simonin diceva di avere trovato rifugio presso una signora caritatevole residente a Versailles, M.me Moreau Madin, e ne indicava l'indirizzo. Costei esisteva realmente, conoscente di Diderot, il quale, senza dirle nulla della burla, l'aveva pregata di trattenere ed inoltrargli le lettere recanti il timbro di Caen.

I buontemponi di *La correspondance litteraire* avevano supposto che il marchese, fiutata di primo acchito la mistificazione e intuitane l'origine, sarebbe accorso a Parigi per ridere della trovata assieme agli amici. Il signore di Croismare invece non sospettò di nulla, si commosse al casi di Suzanne, le trovò un posto di cameriera presso una rispettabile damigella sola e, nel comunicarle la bella notizia, le diede tutte le indicazioni utili per compiere il viaggio da Parigi a Caen.

Questa risposta incitò Diderot a proseguire nella burla. Il marchese ricevette un'altra lettera nella quale Suzanne gli annunciava di essere costretta a rimandare la partenza: «...*Sono stata molto, molto male. Sono debolissima. Se Dio mi chiama a sé, pregherò sempre per la vostra salute; se guarirò farò tutto ciò che mi ordinerete. Mio caro signore! Degno galantuomo! Non dimenticherò mai la vostra bontà! Nel santo giorno di domenica in febbraio*».

Il carteggio si sviluppò, ampliandosi con l'intervento di un altro personaggio fasullo: molte lettere recavano la firma dell'ignara signora Madin. Le condizioni di Suzanne si erano aggravate; nella finzione del carteggio la signora stava al capezzale dell'ex suora, se ne faceva l'interprete, raccogliendone le confidenze. E il marchese rispondeva, rivelando di partecipare alle avventure della sua protetta con un'angoscia così viva, da preoccupare Diderot. Questi decise: «*E' meglio indirizzargli una lettera della signora Madin con l'annuncio che la povera Suzanne è morta. Si addolorerà una volta per tutte, poi ritroverà la sua serenità...*».

Così fu fatto. Il marchese di Croismare seppe della burla otto anni dopo e per paura combinazione. In una famiglia di conoscenti comuni gli fu presentata la signorina Madin e tentò di avviare la conversazione sul pietoso caso di Suzanne. La signorina cadde dalle nuvole. Egli finalmente intuì la verità, ottenne dagli amici letterati la piena confessione e, da uomo di spirito, ebbe l'intelligenza della macchinazione.

Ma lo sviluppo imprevisto e più interessante dell'intera vicenda fu questo: Diderot fu preso dal gioco che egli stesso aveva immaginato. A furia di scrivere lettere apocrife dell'ex suora, si era immedesimato nella personalità di lei, immaginandone le pene sofferte negli anni trascorsi in convento. Un giorno un amico, M. D'Alainville, andò a fargli visita e lo trovò con il viso inondato di lacrime. «*Che cosa avete?*», gli chiese. Lui rispose: «*Soffro del racconto che mi sto facendo a me stesso*». Scriveva, appunto in prima persona, le confessioni di Suzanne Simonin: «*La religieuse*» era quasi ultimato.

Furio Fasolo

Quando il commercio favorisce il consumatore

Utili novità per gli sposi di maggio

Maggio, per ovvie ragioni, è il mese in cui si celebra il maggior numero di matrimoni. Coppie giovanissime ed anziane convolano finalmente alle tanto sospirate nozze.

Ma con le nozze sorgono le prime difficoltà coniugali, anticipo di vari e seri problemi che verranno in seguito.

Come risolvere, ad esempio, l'annoso e sempre attuale problema dei doni da ricevere per la lieta circostanza? Sì, questo è un vero problema perché occorre contenere la richiesta dei regali da parte di parenti ed amici in una certa misura, onde il nostro desiderio non venga male interpretato, mentre è peraltro necessario che chi ha in animo di ricordarsi di noi con un omaggio, sia certo di scegliere qualcosa che ci sia gradito e non abbia ad incorrere in inutili doppioni che ci priverebbero di ciò che effettivamente ci serve e che dovremmo poi acquistare.

A questo proposito segnaliamo la bella ed originale iniziativa di una antica casa torinese: la Ditta Caudano di via Lagrange 45, fondata nel lontano 1854, già da molti anni ha preparato per la sua affezionata clientela la «lista dei regali graditi». Tutti i futuri sposi possono ritirarla al negozio Caudano, annotare i regali che hanno piacere di ricevere e depositarla alla cassa del negozio stesso.

Fatto ciò, gli sposi inviteranno coloro che vogliono fare il dono per le nozze a recarsi in detto negozio ove, con l'aiuto di esperti commessi addetti a tale speciale servizio potranno scegliere, fra quelli indicati nella lista in questione, l'oggetto da regalare.

Oltre a tale grande comodità il «Servizio sposi» della Ditta Caudano di via Lagrange 45 offre in omaggio agli sposi che aderiscono alla iniziativa un buono per acquisti di merce od un oggetto, a scelta, corrispondente al valore del 10 % dell'importo totale degli oggetti acquistati fra quelli elencati nella «distinta regali graditi». Tale buono sarà consegnato agli interessati ad un mese circa dalla celebrazione delle nozze.

I futuri sposi, così, potranno avere la certezza di ricevere doni già da loro prescelti e di fruire di un omaggio, sempre gradito, da parte di una ditta di fiducia che si è sempre preoccupata delle necessità della propria clientela.

Sophia Loren, accompagnata dal marito Carlo Ponti, arriva al Festival (Tel. «Ansa» a «Stampa Sera»)

WOLMER
Salotti - Poltrone - Divani letto - Soggiorni - Tendaggi - Arredamenti
WOLMER vende a prezzi fissi
WOLMER non vende a rate
però
WOLMER ha la qualità migliore
WOLMER ha i prezzi più bassi
Visitate i suoi negozi di: C. V. Emanuele 28 - Via Saluzzo [illegible] 60-63

OROSCOPO DI DOMANI

Fenomeni astrali e previsioni generiche: Luna in Capricorno, quadrato a Saturno e Venere, opposizione a Giove e trigono a Mercurio; Marte in trigono a Urano. Alti e bassi di fortuna procurati da posizioni astrali piuttosto vivaci. Certe cose interessanti non verranno concluse per imprudenza di parola. Tutto vi sembrerà strano e irreale. Le situazioni saranno chiarite sul tardi. Tipi: Capricorno, Toro, Vergine.

Capricorno - *Lavoro:* le cose difficili saranno più facili, e le più facili avranno un'apparenza difficoltosa. Verrà meno la parola, la promessa di un collaboratore. *Vita affettiva:* appuntamento felice, ma alternative turbate da discussioni per la suscettibilità vostra e della persona che amate. Calma ed equilibrio in serata. *Salute:* ottima forma e ricupero di forze.

Toro - *Lavoro:* fortuna in molte cose. Possibilità di ottenere dei favori da persone mai conosciute. Viaggio utile per il lavoro. *Vita affettiva:* non avrete delusioni, ma solo soddisfazioni e piena dimostrazione di sincerità. *Salute:* stanchezza e insonnia. Alleggerite i pasti della sera.

Vergine - *Lavoro:* aumento di magnetismo personale per il quale tutte le cose cammineranno meglio e avrete modo di affermare la vostra idea. E' bene eliminare il rischio e i colpi di testa. *Vita affettiva:* abbagli che rischiano di portarvi fuori dal seminato. Dimostrate fortezza e le cose cambieranno a vostro favore. *Salute:* ottimo stato fisiologico. Le ore scorreranno leggere e il lavoro sarà svolto senza fatica.

Previsioni generiche per i nati dell'Ariete: fabbrilità e lavori ben inquadrati. Realizzerete ben presto una maggiore indipendenza economica. Gemelli: non sottovalutate i nemici. Piccoli ostacoli, che se trascurati possono diventare una montagna invalicabile. Aspirazioni raggiunte in amore. Cancro: un nemico vi attende al varco. Tuttavia troverà in voi un avversario imbattibile. Leone: le ostinazioni saranno delle esperienze tutte nuove e particolari. Meglio tornare alla morbidezza psicologica. Bilancia: congratulazioni e stima pubblica che rinfrancano lo spirito. Anche il settore economico ne verrà a beneficiare. Scorpione: se volete trovare la felicità è bene tornare ai principi seguiti in passato. Rapidi progressi nelle azioni che mirano ai guadagni economici. Sagittario: sganciamento da una situazione difficile, dopo una proposta. Scomparsa misteriosa di un'amicizia. Acquario: investigate e scoprirete alcuni fatti importanti che decideranno l'avvenire. Moderate la franchezza perché siete spiati. Pesci: gli amici faciliteranno la fortuna del lavoro. Impresa facile. Guadagni tramite dei vicini. Sogni menzogneri.

RAI STAMPA SERA

TV STUDIO UNO Quiz

CONCORSO A PREMI ABBINATO ALLA TRASMISSIONE «STUDIO UNO» del 7 MAGGIO 1966

nome e cognome .....

indirizzo .....

I	
N	

Ritagliare e incollare su una cartolina postale e spedire alla RAI, casella postale 400, Torino.

Nel corso di ciascuna trasmissione di «STUDIO UNO» verrà eseguita una canzone con testo italiano nella quale due parole del testo originale saranno cambiate sostituendole con altre due parole; per partecipare al concorso «Studio Uno Quiz» i telespettatori dovranno individuare e indicare negli appositi spazi di questo tagliando le due parole esatte del testo originale della canzone.

I tagliandi, ritagliati e incollati su cartoline postali, dovranno pervenire alla RAI - Casella Postale 400 - Torino entro e non oltre le ore 10 del giovedì successivo alla trasmissione cui si riferiscono.

Tra tutti i tagliandi contenenti l'esatta indicazione di entrambe le parole del testo originale che sono state sostituite verranno estratti a sorte settimanalmente una automobile (Alfa Romeo Giulia TI oppure Fiat 1500 oppure Lancia Fulvia 3 C) e 10 premi consistenti ciascuno in un buono del valore di L. 100.000 per l'acquisto di libri e in un motorscooter (Lambretta 50 oppure Vespa 50).

Tra tutti i tagliandi contenenti l'esatta indicazione di una sola delle due parole del testo originario che sono state sostituite verrà estratta a sorte una scorta di prodotti alimentari del valore commerciale di L. 700.000 (pelli, carne e maiale magro, uova, olio d'oliva, ecc., di produzione nazionale) tale da fornire la dispensa del vincitore per un anno. L'invio delle cartoline implica la piena conoscenza e l'incondizionata accettazione delle norme del regolamento pubblicato sul n. 12 del Radiocorriere-TV.

Aut. Min.

ANNUNCI ECONOMICI

Questi annunci che vengono pubblicati su «La Stampa» ed in «Stampa Sera» possono essere disposti a:

TORINO - Via Roma n. 80 Salone de «La Stampa»

MILANO - Via Borgogna n. 3 Gall. Vittorio Emanuele (Ottagono)

ROMA - Largo H. Spinelli 5 L.go del Tritone 146

GENOVA - Via 13 Ottobre 188 r Portici Accad. 17 r Via Roma 56 r

NAPOLI - Via Posillipo 132

oltreché presso tutti i corrispondenti della «Pubblicità Stampa S.p.A.».

Coloro che intendessero inoltrare la loro richiesta per corrispondenza possono scrivere a: «Pubblicità Stampa», via Roma 80, Torino, inviando l'importo per vaglia postale o bancario oppure mediante versamento sul c/c postale n. 2/1880, Torino.

Il prezzo di questa inserzione risulta dal prodotto del numero delle parole (minimo dieci, aboppiando le articolazioni composte) per la tariffa con l'aggiunta delle tasse in ragione dell'8 % globale.

Avvisi in cornice: tariffa doppia

Per le inserzioni in data fissa aumento del 100 %.

Coloro che desiderano rimanere ignoti ai lettori possono utilizzare il nostro servizio cassette aggiungendo al testo dell'avviso la frase: Scrivere «Pubblicità Stampa n. . . . . Torino», computata per cinque parole (e tal caso all'importo dell'inserzione assumono lo stesso aggiunto il solo della cassetta in lire 200 per decade, ed un deposito di lire 500 per chi eventualmente desideri il recapito a domicilio della corrispondenza.

La «Pubblicità Stampa S.p.A.», in base al capitolato di concessione di esercizio del servizio privato, è considerata a tutti gli effetti e unico destinatario della corrispondenza».

Tutte le lettere indirizzate alle cassette debbono essere inviate per posta o ritirate contro esibizione di ricevuta o ricevute.

Per ogni speciale richiesta interessata con l'ISTITUTO BANCARIO SAN PAOLO DI TORINO e con la CASSA DI RISPARMIO DI TORINO, gli enti possono essere ordinati — oltre la rete di sportello — presso tutte le Sedi e Dipendenze di ogni Banca che esercisca in Italia.

COMMERCIALI L. 150 per parola

ARCIOCCASIONISSIME: tronchetti, trapani, morse, seghetti, paraschi, piallatori. Tabacchi, Valeggio 4.

ASSORTIMENTO reti metalliche recinzione, rincalzo, plastificate, ondulate. Via Bassani 14. A44383

AZIENDA tessile cerca ring lana pettinata scartamento 75 e 90 mm. Scrivere a: Pubblimas casella 119 Biella, precisando anno costruzione.

COMPERO cantieri edili tavolame travature ponteggi. Telefon. 852-288.

FORNI induzione (n. 3) legna ottone, kg. 200 ora vendesi occasione. Telefonare 642-878.

IMPRESA edile esegue costruzioni civili, industriali. Telefonare 342-606 ore 19. A40418

IMPRESA vende rullino vibrante. Telefonare 384-458. A39484

LAVORI di attrezzature ed trasformazioni affidasi continuativamente a serio ed qualificata ditta. Telefonare ore ufficio telefono 299-930, 280-638.

MOTORI chiusi nuovi 31 cavalli altri vari liquidansi. Telefonare 481-013.

ORMIG GT 3 torrette girevole completa impianto idraulico. Senna Calle, via Susa 25. O694

PRESSA 33 e 40 T. ottime state cercasi. Telefonare 793-774.

TRASFORMATORI, motori, gruppi elettrogeni, alternatori. Permuto, noleggio. Valro, Perugia 46, telefono 387-850. D609

ARTIGIANATO L. 180 per parola

AEROSOL spray, lacche per capelli, deodoranti, ecc. ecc. Lavorazione artigianale per terzi e vendita diretta. Giornal, Strada Mueroni 5.

ALPHA termomeccanica, coprilacerini bellissimi efficaci. Torino, Cumiana 53, telefono 331-490. O133

ARTIGIANO delle piemontese costruzioni manutenzione case prezzi modici. Telefonare mattino ore 785-348.

AVVOLGIBILE bloccate? Telefonate 82-875 (ex 323-163) un operaio Vostro disposizione

DECORAZIONI tappezzerie, verniciature polichelli, camere 10.000. Telefonare 753-529. A45038

ESEGUO mio domicilio qualsiasi lavoro manuale. Telefonare 286-690.

IMPIANTI riscaldamento centrale bruciatori rotrattori pulizie docce Boco, telefono 595-865. 1001

SOC. CAPITALI CESSIONI BILIEVI AZ. L. 180 p.p.

A.A.A. MUTUI IPOTECARI (ANCHE SECONDA IPOTECA) CONCEDESI IN 3 GIORNI. RIMBORSO MENSILE MASSIMO ENTRO 3 ANNI. FINCOTEX, CORSO FRANCIA 15. TEL. 780-303, 779-826.

A.A.A. AUTOSOVVENZIONI (anche DIATE ANCHE SU AUTOMEZZI IPOTECATI, PRESTITI FIDUCIARI A DIPENDENTI GRANDI ASSICURADE ED A PROPRIETARI ALLOGGI. RIMBORSABILI DA 18 A 36 MESI. FINCOTEX, CORSO FRANCIA 15. TEL. 780-303, 779-826.

A. FINANZIAMENTI SU ALLOGGI DI PROPRIETA' E DA ACQUISTARE. RIMBORSABILI MENSILMENTE ENTRO SEI ANNI. VALFINA, VIA ANDREA DORIA 15. O30

A. A91A, Piazza Bodoni 15, telefono 540-632. Prestiti impiegati, operai, finanziamenti, case, appartamenti, autoveicoli. 0312

A. AUTOSOVVENZIONI, prestiti dipendenti grandi aziende. Ufficio, via Mercanti 15. Telefonare 540-879.

A PRESTITI PERSONALI IMMEDIATI MINIMO 200.000 MASSIMO 3.000.000 CONCEDONSI A FUNZIONARI, IMPIEGATI, OPERAI CON ANZIANITA' MINIMA 3-3 ANNI E PROFESSIONISTI CON STUDIO AVVIATO. COSTI: DALL'1% ALL'1,60% FISSO MENSILE. RIMBORSO RATEALE DA 10 A 36 MESI. FINCOTEX, CORSO FRANCIA 15. TELEFONI 780-303, 779-826.

A. PRESTITI su immobili appartamenti autoveicoli cancelliamo immediatamente. Modicità, riservatezza. Fiz, via Roma 29 scala via Giolitti, telefono 542-634. O19

A. TORINO o vicinanze acquisterei rilevare negozio azienda qualsiasi attività. Telefonare 513-928.

A. 1.000.000 contanti cediamo centralissimo negozio latteria. Riva, via Mazzini 1. O140

ACCONCIATURE cede avviato nuovo vicinanze Torino prezzo mite occasionissima. Telefonare 684-909.

AFFARONE cedesi attivissimi ristorante bar strada internazionale grande traffico. Scrivere: «Pubblicità Stampa 498 — Torino». 1001

AFFITTASI vendesi chiosco sulla spiaggia delicium - Sicilia. Tel. 564-001 ore pasti. 1001

AGENZIA compro - vendita Lazzi, Garibaldi 5, sede sulla superaffollati, 3.200.000. O118

ALBERGO propretto e mutuo sposerebbesi semplice terreno commissionario cambiavalute. Telefonare 836-133.

ARTIGIANO in Sanremo vende piccola officina con lavoro L. 3.500.000. Scrivere: «Pubblicità Stampa 497 — Torino». 1001

ATTENZIONE autoriparazioni 200 macchine, stazione lavaggio, officine sicure redditizia eliminazione famiglie pratica, cedesi occasionissima. Belmo, Sacchi 34. O867

ATTENZIONE, bar piccolo angolare centrale grande causa partenza cedesi 5.500.000 eventuali facilitazioni pagamento appure gestione. Belmo, Sacchi 34. O867

AUTORIMESSA, ottima zona, affitta ufficino attrezzata, indipendente, pratico. Telefonare 670-980.

AVVIATISSIMO centralissimo abbigliamento confezioni avviatissi subito 2,500,000. Telefonare 545-275.

AVVIATISSIMO negozio tessuti-sanitari centrale vera affare cede. Telefonare pasti 338-446 feriali.

BAR zona Stadio, avviato, cedesi occasionissima 6.600.000. Aggiornazioni. Frena, Carmine 28. O231

BAR zona uffici reddito elevatissimo chiusure serali festive privatamente cedesi. Telefonare 326-787.

BOUTIQUE centrale bene avviata cede. Telefonare al 517-301.

CAUSA malattia vendesi bar amalcoolico con pizzeria. Telefono 733-043.

CAVALLERA, Saluzzo 21, latteria gelateria bellissima posizione fortissimo filtraggio rinnettiamo.

CAVALLERA, Saluzzo 21. Giornali, mercerie, rivendita pane (chiusa causa) cedesi.

CEDESI piatta vendita redditizio zona commerciale, ottima incasso comprovabile. Telefonare 323-739.

CEDESI avviatissima negozio barbiere ottima posizione. Telefonare 585-161.

CEDESI in Torino negozio via Roma altezza Principi Acaja Albergo di Piemonte due grandi vetrine con porta centrale lussuosamente arredato comunicante scala interna: due uffici ammezzato e grande seminterrato. Scrivere: «Pubblicità Stampa 3201 — Torino».

CEDESI negozi commestibili latteria panetteria stessa casa, zona commerciale. Telefonare 788-931.

CEDESI occasione avviatissima negozio tessuti, proprietà zona commerciale. Telefonare 501-391.

CEDESI licenza ottima posizione commodità, esaminerei combinazione cassette - alloggio vicinanze Torino. Telefonare 835-384. A44807

CEDESI zona S. Paolo motivi famiglia negozio dischi con licenza elettrodomestici radio tv. Tel. 377-680, ore pasti 353-240. 2001

CEDO chioschi fiori Cimitero generale buon lavoro. Telefon. 210-485.

CEDO trattoria con abitazione avviamento garanzia con cauzione. Telefonare 795-772. O801

CINEMA industriale provincia buon reddito cedesi 5.000.000 trattabili. Telefonare 512-539.

COMMERCIABILE arredatissimo grande passeggio cedo 1.000.000 contanti rimanenza dilazionata. Telefonare 882-877. O107

DI SALVATORE, Filippo Turati 10, cede cartoleria redditizia adatta persona sola. 1.500.000. O814

DI SALVATORE, Filippo Turati 10, cede antiquario arredamenti artistici avviamento pluriennale. O914

DI SALVATORE, Filippo Turati 10, cede maglieria, biancheria e confezioni per bambini, 3.000.000.

DI SALVATORE, Filippo Turati 10, cede alimentari, arredamento moderno 40.000 giornaliere controllabili, alloggio, 3.000.000. O814

DI SALVATORE, Filippo Turati 10, cedesi in garanzia autorimesse 180 macchine. O814

DI SALVATORE, Filippo Turati 10, cede negozio materiale elettrico radio, controllissimo, adatto elettricista.

DI SALVATORE, Filippo Turati 10, cede drogheria, bar-tabacco 265,000 giornaliere dimostrabili, adatta nucleo familiare. O914

DI SALVATORE, Filippo Turati 10, cede torrefazione 35,000 giornaliere, arredamento moderno, 4.000.000.

DI SALVATORE, Filippo Turati 10, cede salumeria, negozio caratteristico, media giornaliere, alloggio, 6.500.000 dilazionati. O914

DI SALVATORE, Filippo Turati 10, cede laboratorio, negozio meglierie, vasto clientele, alloggio. O914

DI SALVATORE, Filippo Turati 10, cede azienda meccanica e carpenteria in ferro, vendesi attrezzature progetti mutuo mensile composta di capannone mq 600, uffici, alloggio. O914

DI SALVATORE, Filippo Turati 10, cede acconciature per signora, estetista, zona signorilissima, forte lavoro.

DI SALVATORE, Filippo Turati 10, cede ristorante albergo caratteristico, cintura Torino, possibilità grande sviluppo, sala whisky-pub, grande parcheggio, altitudine 550 metri, pagamento dilazionato. O914

DI SALVATORE, Filippo Turati 10, cede elettrauto su corso, zona grande passaggio, possibilità parcheggio, forte lavoro. O914

DI SALVATORE, Filippo Turati 10, cede autorimesse, 200 macchine, affitto mila, 7.000.000. O814

DI SALVATORE, Filippo Turati 10, concede in gerenza frutta - verdura forte lavoro redditizio. O914

ESERCENTI approfittate inizio stagione cedesi albergo ristorante mezza montagna causa vecchiaia, prezzo conveniente. Telefonare 927-073.

FARMACIA avvisi cedesi causa trasferimento cittadino Piemonte scuola superiori. Scrivere: «Pubblicità Stampa 1695 — Torino». A45858

LATTERIA centralissima vera occasione 45.000 giornaliere cedesi 1.000.000 rimanenza dilazionata. Stel 512.827. O107

MERCERIA bellissima abbigliamento reparto laboratorio abitabile attività ventennale cedesi. Scrivere: «Pubblicità Stampa 7271 — Torino».

LAVANDERIA e lavaggio a secco avviatissima cedesi causa assenza. Telefonare 512-412. A44816

LAVASECCO e ottimo tre anni stesso proprietario, attuo avviamento cedesi. Telefonare 723-528.

MOTIVO salute cede edicola centro piano sviluppo. Scrivere: «Pubblicità Stampa 511 — Torino».

NEGOZIO abbigliamento bimbi bene avviato, zona commerciale, vendesi. Telefonare 511-481 A45033

OCCASIONE cede salumeria gastronomia viali Neuori, zona sviluppo. Telefonare 685-847.

OCCASIONE negozio vendita articoli fotografici annesso studio laboratorio modernamente attrezzati avviatissimi cedesi. Telefonare 785-728.

OROLOGERIA, orificeria, avviatissima, zona commerciale, grande cedesi per motivi. Telefonare 517-903.

PER sopravvenuti motivi famiglia cedesi avviatissima salumeria gastronomia rosticceria con piccolo laboratorio per confezioni salumi. Telef. 738-452.

PORTOMAURIZIO (Imperia), via San Maurizio 28, cedesi bar 1 milione 800.000. Visitarlo. 22956

PRESTITI rapidi convenienti su auto ed immobili. Fait, San Francesco Assisi 24, tel. 510-138, 530-297.

PRESTITI su appartamenti, case, rimborsabili comodamente entro sei anni. Ballina, via Andrea Doria 19.

RISTORANTE bar sur-autostradale, via Nizza, 120.000 giornaliere, cedesi 4.000.000 rimanenza dilazionata. Stel 545-596. O107

RISTORANTE pizzeria causa famiglia assenti. Tel. 537-619.

RIVENDITA zona cedo 3.300.000 120 Mq. incasso 40.000. Telefonare 513-877. O107

RIVIERA zona centrale kg. 250, cedesi, affarone. Frena, Carmine 28.

RIVIERA Ponente, Loano, cedesi pensione-ristorante, trenta letti, canto coperti, vicino spiaggia, arredamento moderno, strada principale. Scrivere: Lastoni, 5 L, Savona. 22947

SALUMERIA centrale, tre grandi vetrine, due retri, forte lavoro, cedesi causa trasferimento 1.800.000. Telefonare 361-694. O814

SIAT 545.596 drogheria supermercato fronte corso 120.000 giornaliere cede 2.500.000 rimanenza dilazionata. O107

SIAT 545-596, 2.500.000 contanti rimanenza dilazionata cede bar pasticceria, biliardo 48.000 giornaliere. O107

SIAT 545-596 autorimessa, ammortamento 200.000 utile netto aumentabile cedesi 6.000.000 rimanenza dilazionata. O107

TABACCHERIA, bellissima, lavata 800.000, cedesi ritiro commercio. Frena, Carmine 28. O291

TABACCHERIA lavata 1.600.000 forte vendita altri articoli cedesi. Frena, Carmine 28. O291

TABACCHERIA moderna, lavata 650 mila settimanali, alloggio, cedesi 8.000.000. Frena, Carmine 28. O291

1.500.000 cedo caffè bar centrale avviato. Telefonare 372-732.

URGE cedere causa acquisto certificato giocattoli elastici, con merce 3.800.000 trattabili. Tel. 581-694.

COMPRA - VENDITA ASSOLOCALI e TERR. L. 180 p.p.

A.A.A.A.A. ACQUISTA alloggi contanti pronti pagamento. Telef. 519-731.

A.A. ACQUISTO (contanti) alloggetto signorile, casa vecchia. Telefonare 541-419. O436

A.A. ACQUISTO contanti mori negozio alta rendita. Telef. 541-594.

A.A. GIANNO vendo villetta libera 800 mq giardino 4.500.000. Riva, via Mazzini 1. O140

A.A. OCCASIONISSIMA, vendonsi ultimi 2 alloggi 2 camere e cucina, centro S. Rita, zona pedonalissima. Telefonare 389-885.

A. ACQUISTO alloggi, mori - negozi, nuovi, vecchie costruzioni. Telefonare 237-775. A838

A. ALLOGGI signorili prospicienti grande giardino, pronti, due camere servizi 4.300.000; 3 camere servizi 6.100.000; 4 camere servizi 7 milioni 500.000; negozi adatti a tutti esperi, vasta inserzione, via C. Battisti 8, Grugliasco. Telef. 785-288, 790-357.

A. COMPLESSO residenziale collinare grandioso parco 30.000 mq zona privata difesissima vista incantevole netta in città e carrabile comodissima. Ferrari, strada Casale 104, San Mauro. Telefonare 538-672, 538-184.

A. CORSO Grosseto alloggi ottimamente disposti 1-2 camere libero, forte mutuo, dilazioni. Tel. 779-191.

ATTICO, Una villa nel centro cittadino ampio ingresso, spazioso salone, 4 camere letto, cucina, 3 bagni, doppi ingressi, ripostigli, giardinetto pensile, 250 mq. terrazzi. Corso Bramante 41, telefono 630-047.

AVIGLIANA Lago Grande privato scopo terminare piccolo centro residenziale munito comforts gioca bocce tennis vende ultimo lotto terreno solo privato desiderato costruirvi villa. Prezzo ottimo. Interessamento per eventuali accordi con impresa edile locale, assistenza tecnica e progetto gratuito. Telef. 93-60-05 ore 14-20.

BARRIERA Milano vendesi alloggi finitissimi 1-2-3 camere servizi prezzi ridotti. Telefonare 519-770.

BABBO fabbricato Lingotto redditi 10% vendesi 10.000.000. Telefonare 519-770. O753

BELTRAMO, tel. 535-912, vende stabile 250 camere 60 box, confortis, finissimi, ottimo impiego capitale, interamente affittato, esente tasse, reddito 8,50%. Richiesta 550.000.000.

BELTRAMO, tel. 535-912, vende casa in stato, 2 piani, mq. 3000, completo impianti, uffici, riscaldamento, ingressi carrai per camion grande portata. Richiesta 190.000.000.

BELTRAMO, tel. 535-912, vende stabile interamente affittato, camere 200, confortis moderni, finissimi, reddito annuo 25.000.000. Richiesta 800 milioni. O897

BELTRAMO, tel. 535-912, vende stabile in finizione, camere 108, basso fabbricato, finissimi, reddito annuo 15.500.000. Richiesta 300.000.000.

BELTRAMO, tel. 535-912, vende centralissimi negozi, affittati 100.000 mensili. Richiesta 28.000.000.

BELTRAMO, tel. 535-912, vende autorimessa, fronte strada, finissimi accuratissima, ottimo impiego capitale, reddito annuo 8.220.000. Richiesta 135.000.000. O897

BELTRAMO, tel. 535-912, vende autorimessa, fronte corso, mq 1200, ottimo affare, affittata 350.000 mensili. Richiesta 58.000.000. O897

BELTRAMO, tel. 535-912, vende case e ad stanze, finissimi, confortis, reddito annuo 4.800.000. Richiesta 94.000.000. O897

BELTRAMO, tel. 535-912, vende locale mq 3800 completo impianti, uffici, affittato grande azienda commerciale, reddito annuo 25.000.000. Richiesta 450.000.000. O897

BELTRAMO, tel. 535-912, vende muri proprietà commerciale interessantissima, esente tasse, mq 2000, reddito annuo 40.000.000. Richiesta 660.000.000. O897

CAPANNONE nuovo, Settimo, 650 metri angolo cortile, vendesi, mutuo, Telefonare 881-806.

CARMAGNOLA Cappuccini vendo piccoli lotti fabbricabili. Ovalis, telefono 876-469, Torino. A44047

CASA nuova 48 camere più 3 empi negozi (190 mq) 3 box, cucinini, bagni, ascensore, alla centro comune Grandezza, blocco 40.000.000 contanti più dilazioni. Telefonare 387-329.

CASA Pinerolo 27 camere signorile perfettamente rifinita vendesi prezzo conveniente. Scrivere: «Pubblicità Stampa 483 — Torino». O448

CASA 41 camere servizi ristorante centro Settimo affittato 3.600.000 anno vendiamo 1.400.000 camera mutuo 20.000.000. Telefonare 881-829. 1001

CASCINA Vica locale 200 metri, industrie laboratorio. Telef. 553-516.

CAUSA divisione vendesi terreno progetto approvato 100 camere. Telefonare 287-781. A44182

CENTRALISSIMO studio secondo piano, comprendente salone, sala attesa, bagno, ingresso, terrazza. 5.400.000. Ciabotti 57-80-44. O268

CHIERI, zona residenziale, vendesi terreno mq. 1200. Scrivere: «Pubblicità Stampa 7874 — Torino».

CORSO Francia 85 Rivoli Cascine Vica impresa vende splendidi signorili alloggi 1-2-3 camere tinello cucinotto servizi. Pronti Pagamenti lire 700.000 per camera in contanti, mutuo, rateazioni pari affitto. Telefonare 584-674.

CORSO Giovanni Agnelli 22, impresa vende alloggi signorili, salone, 3-4 camere, servizi. Telefonare 392-457.

CORSO Mantenzione 107 impresa vende ultimi 7 signorili tre camere cucinette servizi, tenori, lusso reddito costruzione 1958. Telefonare pasti 326-958. 1001

CORSO Orbassano vendonsi alloggi 2.300.000 camera negozi magazzini garage. Telefonare 384-414.

CROCETTA, Pastrengo 24, libero primo luglio, vendesi appartamento quattro vani servizi, cantina, particolarmente adatto ufficì, visibile 15-16 giorni feriali. Rivolgersi portinaio.

CROCETTA vendesi ufficio 3 camere tinello centralissima ristrutturazione. Telefonare 519-770. O753

CROCETTA vendonsi uffici metriquadri cento centocinquanta duecento duecentocinquanta. Telef. 546 206.

FINANZIAMENTI SU ALLOGGI DI PROPRIETA' E DA ACQUISTARE RIMBORSABILI MENSILMENTE ENTRO SEI ANNI. VALFINA, VIA ANDREA DORIA 15. O30

FINANZIAMENTI SU PROPRIETA' IMMOBILIARI CONCEDIAMO IMMEDIATAMENTE RIMBORSO MENSILE IN 3 ANNI. FINCOTEX, CORSO FRANCIA 15. TEL. 780-303, 779-826. O21

IL «CENTRO RESIDENZIALE ORBA MAGGIORE» VI OFFRE IN VENDITA DIRETTA ALLOGGI RIFINITISSIMI PROSPICIENTI PO E COLLINA CON FACILITAZIONE DI PAGAMENTO APPARTAMENTI DA 4 A 8 VANI. TEL. 838-551.

IMPRESA costruisce a comodo locale industriale metri 310 due ingressi carrai vicino Lesio corso Ortensano. Telefonare 679-428. A44412

IMPRESA edile accetterebbe da privati incarichi costruzioni varie eventuali riparazioni stabili, cambiamisioni in parte cambio camere. Scrivere: «Pubblicità Stampa 1030 — Torino».

(Continua a pag. 6)

domenica 8 maggio

FESTA DELLA MAMMA

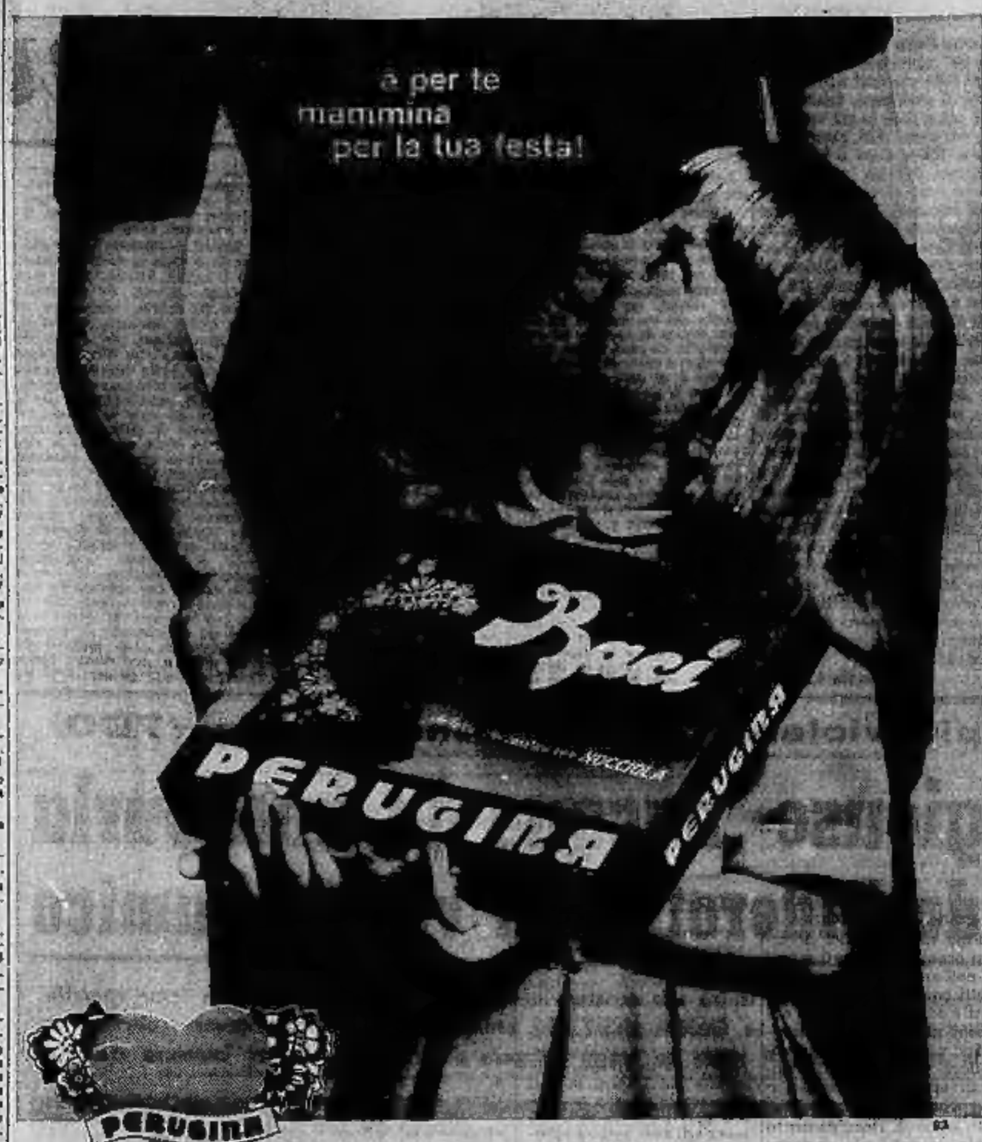

Tutte le mamme attendono i Baci Perugina, il dono che dice meglio di ogni altro "ti voglio bene". Qualunque sia la vostra età i Baci Perugina le esprimeranno dolcemente tutto il vostro amore.

LEMON LIZ * nuovo prodotto

RECOARO

GINGERINO
ACQUA BRILLANTE
GINGER SODA
BITTER ANALCOOLICO
ARANCIATA
CHINOTTO
BOLDINA SODA
SODA WATER

ACQUA OLIGOMINERALE
LORA

Continua il «boom» dell'interscambio

Superata la congiuntura grazie alle esportazioni

La bilancia commerciale ha registrato una forte contrazione del disavanzo sotto il peso della riespansione italiana sui mercati stranieri: 4.492 miliardi nel 1965 con un aumento del 20,6% Confermata la tendenza positiva nel primo trimestre dell'anno - Il riordinamento del ministero del Commercio Estero

Roma, sabato sera.

A novemila miliardi di lire, in cifra tonda, ammonta l'interscambio italiano del 1965. E' una cifra ingente, tanto più significativa se si considera che tale bilancio del nostro commercio con l'estero si è registrato in un periodo di congiuntura tutt'altro che positiva.

Infatti il sen. Giusto Tolloy, Ministro del Commercio con l'Estero, ha dichiarato che «l'interscambio italiano ha significato, durante il periodo della congiuntura sfavorevole, la salvezza della nostra economia».

Le parole del sen. Tolloy, un uomo politico concreto e realistico, sono suffragate da altre cifre, con la loro eloquenza tradizionale. Sono quelle fornite dal prof. Antiguno Donati, Presidente dell'Istituto del commercio estero:

1) Le esportazioni italiane, nel 1965, sono salite a 4492 miliardi di lire, rispetto ai 3724 del 1964; un aumento, dunque, del 20,6 per cento.

2) Le importazioni, sempre nel 1965, sono risultate pari a 4592 miliardi, contro 4312 del 1964, con un incremento dell'1,3 per cento.

3) Forte contrazione del disavanzo della bilancia commerciale, chiusasi con un saldo passivo di 80 miliardi e mezzo nel 1965 di fronte agli 808,8 del 1964.

I dati relativi ai primi mesi di quest'anno consentono di confermare — secondo informazioni ufficiali — l'ipotesi d'una ulteriore espansione delle esportazioni italiane nel 1966 di almeno il 10 per cento. I nostri rappresentanti commerciali negli altri Paesi concordano nel prevedere la continuazione d'una fase di congiuntura sostenuta, specialmente nei mercati industriali, e il servizio di assistenza dell'Ice presso il «Centro internazionale scambi» della recente edizione della Fiera di Milano ha visto un intenso afflusso sia di operatori abituali e qualificati sia di operatori nuovi, «a conferma di un interessamento verso a mercato internazionale che si mantiene sempre vivace». Anche le importazioni presentano un ritmo ascendente.

Gli scambi internazionali dell'Italia hanno, dunque, raggiunto un volume imponente, il che ha consigliato una riorganizzazione del Micomes, il Ministero del Commercio con l'estero. Questo riordinamento del Micomes, come ha dichiarato il ministro Tolloy, mira a riportare le funzioni del Ministero, nell'ambito della legge istitutiva, unificando i compiti dei vari servizi, che erano stati suddivisi per settori geografici di interventi.

Fino ad ora tali diversi si occupavano degli scambi, nell'area comunitaria, di quelli con Paesi aderenti al Gatt e di quelli con l'Est europeo; gli stessi uffici provvedevano sia all'elaborazione degli accordi che all'azione di studio dei mercati o di «promotion».

Il piano di riordinamento tende invece ad unificare questi compiti nelle direzioni generali, ognuna delle quali si occuperà degli accordi, dell'«import-export», e della «promotion», senza distinzioni geografiche.

Vittorio Statera

All'Assemblea Nazionale francese

Il ministro Frey risponde imbarazzato sul caso Ben Barka

Dal nostro corrispondente

Parigi, sabato sera.

Folla dei giorni difficili, ieri, all'Assemblea Nazionale dove il ministro dell'Interno, Roger Frey, ha risposto alle interpellanze dell'opposizione sul rapimento di Mehdi Ben Barka, il capo dell'opposizione marocchino, sparito dal 29 ottobre scorso in circostanze misteriose. Come si ricorderà egli venne «prelevato» a Saint-Germain-des-Pres, in mezzogiorno, dagli ispettori di polizia Louis Souchon e Roger Voitot, ai quali si era aggiunto l'agente del controspionaggio Antoine Lopez; parteciparono all'operazione i gangsters Pierre Dubail, Jean Palisse, Julien Le Ny, Georges Figon e Georges Boucheseiche, il giornalista Philippe Bernier e lo studente marocchino El Mahi El Ghali.

Sono in carcere Louis Souchon, Roger Voitot, Antoine Lopez ed il suo capo, comandante Marcel Le Roy, detto «Finville» (al quale egli sostiene di aver sempre riferito tutto), Philippe Bernier ed il marocchino El Mahi El Ghali. Il gangster Georges Figon, considerato l'uomo che sapeva tutto, è morto in circostanze che, nonostante la tesi ufficiale del suicidio, taluni considerano tuttora misteriose. Gli altri malviventi sono tutti latitanti.

Un mandato di cattura internazionale è stato spiccato dal giudice Louis Zollinger, non soltanto contro i suddetti personaggi ma anche contro il generale Oufkir, ministro marocchino dell'Interno, e contro i suoi collaboratori Stuki Lorbi e Dlimi. Durante l'istruttoria sono saltati fuori i nomi del commissario André Simbille, vice direttore della polizia giudiziaria, del commissario Jean Caille, appartenente alla Surêté, e del deputato gollista Pierre Lemarchand. Francia e Marocco, inoltre, hanno richiamato i rispettivi ambasciatori perché Parigi accusa Rabat di avere organizzato il rapimento.

Il primo a parlare ieri all'Assemblea è stato Jean Montalat, il quale ha formulato tre accuse principali:

1) Il rapimento non avrebbe dovuto aver luogo perché i rapporti di Antoine Lopez al comandante Finville, dei servizi di controspionaggio, precisavano il pericolo che soverastava il «leader» marocchino.

2) Anche dopo il rapimento la polizia aveva la possibilità di liberare Ben Barka, perché il suo arrivo era stato seriamente segnalato.

3) Tutti i colpevoli potevano essere smascherati ed arrestati perché sin dal primo novembre il commissario Jean Caille era stato informato del rapimento, ma ciò nonostante il generale Oufkir ed i suoi collaboratori, che si trovavano a Parigi, poterono ritornare tranquillamente nel Marocco.

Dopo aver pronunciato queste accuse, il deputato socialista ha insinuato che il governo non volle dire subito ciò che era accaduto per evitare che scoppiasse lo scandalo proprio mentre il generale De Gaulle stava per affrontare i suoi avversari per la presidenza della repubblica.

Sulla morte di Georges Figon, il gangster che sapeva tutto, il deputato ha detto: «Sembra vi siano due metodi per arrestare la gente: quello di coloro che devono parlare e quello di coloro che devono tacere». Evidentemente secondo il parlamentare socialista, Figon è stato ucciso affinché non potesse fare certe rivelazioni.

Alle accuse il ministro dell'Interno, Roger Frey, ha risposto con un discorso durato più di due ore, senza convincere granché. Egli ha sostenuto di non essere mai stato informato della minaccia sospesa su Ben Barka, e che di conseguenza non poteva certo dare la sua protezione. Non le fece sorvegliare ritenendole inutili; e soltanto la sera del 3 novembre fu informato del rapimento. L'indomani riferì al Primo ministro. Roger Frey non ha chiarito, però, perché i poliziotti che sapevano fin dal primo novembre ciò che era accaduto lo informarono con tanto ritardo. Infine ha affermato che non esisteva «polizia parallela» ed ha precisato che se la responsabilità degli ispettori Souchon e Voitot non venisse subito comunicata al giudice istruttore, fu per evitare il loro arresto immediato, che avrebbe complicato i piani diplomatici fatti presso il re del Marocco affinché sfuggisse il suo ministro dell'Interno.

Loris Mannucci

Solo la figlioletta del regista non sorride

Sydney Lumet, regista del nuovo film «The Deadly Affair», con la figlioletta di 15 mesi, Amy, durante una pausa del lavoro a Londra. A sinistra, l'interprete francese Simone Signoret (Tel. A.P. a «Stampa Sera»)

In anteprima mondiale a Vienna il film dell'Onu

Questa sera, a Vienna, sarà proiettato in anteprima mondiale il film «Il papavero è anche un fiore», prodotto dall'Onu per scopi assistenziali. Nella foto, il regista Terence Young (a sinistra) si intrattiene con gli interpreti Jean Hawkins (in secondo piano), Nadia Tiller e Yul Brynner (Tel. «Ansa» e «Stampa Sera»)

Inaugurate a Montecatini le «Giornate mediche»

Il tubo digerente è minacciato da alcune subdole forme morbose

Sono la «diverticolosi» e le «diverticoliti» - Diversa è la loro portata a seconda della localizzazioni e di fattori concomitanti - Come si individuano e come si curano - Le relazioni sull'importante tema dei professori Valdoni e Biancalana hanno aperto il tradizionale convegno toscano

Nostro servizio particolare

Montecatini, sabato sera.

Vi sono mali del tubo digerente che non hanno ancora acquisito la popolarità di cui forse non sono tanto immeritevoli. Tuttavia, taluni, ancora discreti hanno le appendiciti, che tuttavia vengono così brillantemente guarite dal bisturi, la cui giovane età ha non lasciare adito per lamentele nelle alte sfere superiori; sono tuttora all'ordine del giorno coliti vere e false, in cui il rifugiano sovente anche discutibili sofferenze d'ordine piuttosto psicosomatico, superate ormai la caratteristica di mal di moda del tempo di Axel Munthe. La popolarità manca, ad esempio, a diverticolosi e diverticoliti del tubo digerente, per quanto siano ormai anni che gli esperti in materia vanno accertandone un non scarso incremento, interno particolarmente nel tempo che gli loro avvicinamento diagnostico si sono affinate le metodiche idonee.

Tra i più accaniti cacciatori di tali processi morbosi, di cui diremo forma e consistenza, in Italia troviamo il Valdoni ed il Biancalana, all'inizio chirurgo di Roma il primo, patologo chirurgo di Torino il secondo; ma altri specialisti nostri del bisturi hanno portato contributi notevoli all'illustrazione del malanno di cui parlo. Parliamo di malanni al plurale, in quanto diverticolosi e diverticolite assumono valore di entità morbosa diverso l'della più scarsa alla più rischiosa) a seconda della localizzazione, in questo o in quel tratto del tubo digerente, a partire dall'esofago, ed a seconda di fattori concausali.

L'argomento assume attualità eccezionale poiché proprio stamane si sono inaugurate le Giornate mediche di Montecatini, ed i professori P. Valdoni e L. Biancalana ne discuteranno, quali relatori ufficiali, di fronte ad un uditorio foltissimo di medici e chirurghi convenuti nella città toscana per un aggiornamento. Il programma delle riunioni comprende per la giornata di domani anche notizie sul tema di larga popolarità della stipsi.

Per intenderci dobbiamo dire immediatamente che cosa siano i diverticoli, la cui preesistenza avviamente è alla base dell'evoluzione dei processi morbosi in questione. Il diverticolo è in genere un qualcosa di accessorio, sebbene indesiderato, nei riguardi di un organo, una sua gemmazione per lo più cava. Nel caso dei diverticoli del tubo digerente si tratta di piccole tasche con imboccatura dalla faccia interna del viscere, dovute alla estrofessione di una limitata zona della sua parete. Ricordano talora la forma di fiaschetti dal-breve collo sfociante nel lume intestinale, a quella delle buchette di biliardo. Variano per dimensioni da quella di un pisello alla ben grossa di una noce. Ora il diverticolo è unico, solitario; ora, in certi tratti intestinali, ve ne sono numerosi e piccoli. L'insieme offre lo stato di diverticolosi del relativo ambiente. Alla diverticolite si arriva quando entrano in campo fenomeni flogistici, cioè infiammatori o settici, con possibilità di complicazioni.

Il prof. Valdoni, nella sua relazione odierna, sulla base di una casistica ventennale (dal 1946), osserva che i diverticoli del duodeno hanno una frequenza maggiore rispetto a quelli di altre sedi del tubo digerente. Seguono in ordine decrescente quelli dell'esofago, del colon, dello stomaco, del tenue. Si distinguono diverticoli «veri», congeniti, e «falsi», acquisiti, in rapporto alla costituzione della parete della sacca diverticolare. Due fattori entrano congiuntamente nella formazione: la debolezza della parete muscolare e l'aumento della pressione dentro il lume intestinale. Un fattore predisponente ne può agevolare l'instaurarsi: un punto di minor resistenza per condizioni anatomiche preesistenti o acquisite in seguito a fatti infiammatori.

Ad eccezione dei diverticoli dell'esofago, con aspetti clinici peculiari, per la diagnosi corretta degli altri conta l'elemento il sospetto, allorché nella storia morbosa del paziente si riscontra una sintomatologia dispeptica non bene definita. Poi, la diagnosi scaturisce essenzialmente da una indagine radiografica. Per i diverticoli dell'esofago e dello stomaco è possibile e indicato pure un accertamento endoscopico, cioè mediante uno strumento ottico (sonda) che permette di «vedere» direttamente nell'interno di quei visceri. Il trattamento terapeutico, medico e chirurgico, varia secondo la localizzazioni.

Un discorso particolare merita la diverticolite del tratto di sinistra del colon. Il Biancalana, nella sua relazione, la considera una sfuggente forma morbosa che sotto l'apparenza di false benignità vibra colpi talora perfino mortali, per cui ne urge il riconoscimento tempestivo, al fine di prevenirne le complicazioni gravi mediante l'intervento radicale (resezione del tratto di colon diverticolitico) che segna la guarigione definitiva.

Gli è che quando il colon ospita numerosi piccoli diverticoli i quali, col tempo e per varie circostanze, diventano ricettacolo di sostanze di rifiuto non più ricacciate nel torrente intestinale e lì sostanze, addensandosi e disidratandosi, si trasformano in piccoli calcoli duri ed irritanti, capita che entrano in scena certi parassiti. Questi germi si rinforzano e danno inizio ad un processo infiammatorio acuto. La dolorabilità che ne sgorga alla parte inferiore sinistra dell'addome (quella che si ha a destra dell'addome quando c'ha un'appendicite acuta) non dev'essere sottovalutata, né confusa.

doctor

In sede del Congresso

Convegno a Pinerolo sulla medicina del traffico

Pinerolo, sabato sera.

Domani domenica, la sezione piemontese della Società italiana di medicina del traffico — che è presieduta dal prof. A. M. Doglietti — terrà un convegno alle ore 9.30 nella sala di lettura della biblioteca comunale in Municipio. La riunione — che è stata promossa in preparazione del congresso nazionale della Società italiana di medicina del traffico che si terrà a Roma nel giugno prossimo e di quello internazionale del venturo agosto a Stoccolma — prevede la discussione dei seguenti temi:

Ing. Giulio Cesoni, direttore della sezione energia nucleare della Fiat: «Problemi di sicurezza relativi al traffico marittimo con navi a propulsione nucleare»;

Prof. Raffaele Pellicciotta, capo dell'ispettorato sanitario delle Ferrovie dello Stato: «Criteri clinici e medico-legali del giudizio di idoneità alla guida».

Seguirà un dibattito di cui sarà moderatore il senatore prof. Cesare Rotta, vice presidente della sezione piemontese della società italiana di medicina del traffico.

Anche se il torneo non è concluso

Per l'ottava volta gli italiani campioni di bridge

I risultati sinora ottenuti assicurano ai nostri giocatori un largo vantaggio - Per rovesciare (imprevedibilmente) la situazione i nordamericani devono recuperare 77 punti

DAL NOSTRO INVIATO

Saint-Vincent, sabato sera.

Dopo il sesto turno, il 14° campionato mondiale di bridge è praticamente concluso. Lo ha vinto l'Italia per l'ottava volta consecutiva, prodigio forse inaguagliabile. Sinora, soltanto gli Stati Uniti si erano imposti per quattro anni di seguito nel 1950 (Bermuda), nel '51 (Napoli), nel '53 (New York) nel '54 (Montecarlo). Nel '55 affiorò per un attimo l'Inghilterra, nel '56 la Francia e dal '58 in poi non ci fu che l'Italia. Nel 1960, nel 1962 e nel 1964 il campionato non ebbe luogo.

Se diamo già per scontato l'esito della gara, non è già per simpatia nazionalistica né per approssimazione a carattere profetico. Le cifre parlano chiaro. Eccole: Italia-Nord America p. 293-216; Italia-Olanda p. 273-177; Italia-Tailandia p. 417-132; Italia-Venezuela p. [illegible]-132.

L'Italia ha quindi battuto tutti gli altri concorrenti, il che non è il caso di nessun altro. Il Nord America ha battuto soltanto l'Olanda (p. 423-200), la Tailandia (p. 330-283) e il Venezuela (p. 340-244). Il Venezuela non ha battuto che l'Olanda (p. 251-228) e la Tailandia (p. 373-250). La Tailandia non ha battuto nessuno se non in gentilezza, tascino delle accompagnatrici e i sigari del console turco che è uno dei loro giocatori, per la loro grossezza inverosimile.

Per quanto riguarda l'Italia, nell'ultimo turno, tra oggi e domani, è impossibile qualsiasi arrampicatura, per quanto prodigiosa esso sia, capace di scavalcarla da parte dell'Olanda, del Venezuela e, meno che meno, della Tailandia. Resterebbero, ridotti a poco più che fantasmi, gli americani. Sempre ancorato al suo pessimismo il «capitano» della nostra squadra avv. Carl'Alberto ha detto: «*Finora siamo sicuri soltanto di una cosa. Di arrivare secondi*».

Invece, siamo sicuri di arrivare primi. La distanza tra noi e gli americani è di 77 punti. Nei sei incontri precedenti il massimo delle differenze, per le venti smazzate di turno, è stato di punti 24, 28, 28, 16, 14, 31. Siamo ben lontani, come probabilità di forza, dai 77 di cui dicevamo.

Il «capitano» della squadra americana, signor Julius Rosenblum ha chiesto al «capitano» nostro una modifica ai turni odierni, in maniera che i suoi non si affatichino con una seduta notturna. Una volta tanto, ciò dovrebbe toccare agli italiani, che così giungerebbero stanchi all'ultimo round. Quantunque i turni siano stati estratti a sorte con controllo notarile e il regolamento internazionale visti di spostarli, il «capitano» nostro ha graziosamente concesso ciò. Se stanchi, i nostri campioni, potranno dormire ancor più profondamente tutta la notte avanti l'ultima battaglia. La sorte è decisa.

Antonio Antonucci

Festeggiati i cent'anni della nonna di Livorno Ferraris

Livorno Ferraris, sab. sera.

(r.) A Livorno Ferraris oggi viene festeggiata una centenaria, la signora Rosa Montano, nata il 7 maggio 1866. La signora Montano è ospite della locale Casa di Riposo, annessa all'ospedale, e trascorre i suoi giorni in serena tranquillità. E' ancora arzilla e in piena lucidità di mente. I festeggiamenti sono stati organizzati dal Comune; il sindaco offrirà personalmente alla centenaria un mazzo di fiori, esprimendole l'augurio di tutta la cittadinanza.

Il medico della famiglia

Ragazze, non scambiatevi i cosmetici... - Armi inumane - Non ci sono surrogati del sangue - Quando il neo è pericoloso - Chi scampa all'infarto non resta (quasi mai) invalido

«Sono impiegata in un grande magazzino — scrive la signorina F. L. — e accade sovente che, fra compagne di lavoro, prima di uscire, prestiamo o ci facciamo prestare il bastoncino del rosso per le labbra e la matita per gli occhi. Io, veramente, lo faccio con riluttanza, ma vorrei sapere se c'è qualche pericolo per la salute».

L'uso è riprovevole dal punto di vista dell'igiene e talvolta anche pericoloso. Recentemente scoppiò in un liceo di San Jose, in California, un'epidemia di tracoma fra ragazze che si scambiavano la matita per truccare gli occhi. Il tracoma non è una malattia comune da noi, ma può portare alla cecità. Inoltre è piuttosto subdola, perché nella fase iniziale può sembrare una normale congiuntivite, curabile con collirio. In alcune parti del mondo essa è la causa prima della cecità.

* *

«Mi parla molto — dice il signor O. P. — dei progressi incessanti della chimica in ogni campo, dalla medicina all'agricoltura, dall'abbigliamento all'arredamento. Tuttavia non si sente mai parlare di quello che, certamente, si fa a scopo bellico. Che cosa può dire un medico, al riguardo?».

Sono armi inumane. La maggior parte degli aggressivi chimici attuali — secondo quanto riferisce il «New England Journal of Medicine» — sono diversi da quelli usati nella guerra passata. Taluni rendono temporaneamente invalido l'individuo, ma non hanno effetti letali. I più micidiali, invece, sono tremendi: non hanno né colore né odore. Sono trenta volte più tossici del fosgene (asfissiante) e dell'iprite (soffocante e caustica).

* *

«Ho notato — scrive il signor A. M. — che, negli ospedali, a talune persone sottoposte ad intervento chirurgico si fanno trasfusioni di sangue, mentre ad altre si iniettano soluzioni a base d'acqua. Non si può evitare la trasfusione? Penso che non mi piacerebbe avere nelle vene, per tutta la vita, il sangue di una persona sconosciuta...».

La soluzione al glucosio oppure salina sono utili quando il problema da risolvere è quello della disidratazione e cioè della perdita di acqua nei tessuti. Esse non sostituiscono il sangue, quando il paziente ha subito una emorragia. D'altra parte, i corpuscoli del sangue, anche nella trasfusione, non vivono neppure quattro mesi e poi sono eliminati. Non restano nelle vene per tutta la vita.

* *

«Mio figlio — scrive la signora E. E. — ha un neo piuttosto grosso di colore bruno. Non sarà opportuno, per precauzione, farlo asportare?».

I nei sono molto comuni e non se ne raccomanda la asportazione se non quando hanno sede sulle piante dei piedi e in parti del corpo soggette ad irritazione (per esempio, nell'uomo, all'altezza del colletto o al livello della cintura). Un'immediata intervento chirurgico è necessario quando il neo cambia di colore o di dimensioni.

* *

«Vorrei sapere — domanda la signora E. D. — se un uomo uscito dall'ospedale, dove era stato ricoverato per trombosi delle coronarie, può riprendere il lavoro».

Sì, sempre tenuto conto della gravità dell'attacco e se il lavoro non gli causa dolori al petto, fiato corto e irregolarità nel battito del cuore. In una statistica fatta a Londra, esaminando 212 casi di operai sopravvissuti ad un attacco cardiaco, è risultato che il 55% erano di nuovo al lavoro dopo tre mesi, e l'82% dopo sei. Ad un anno di distanza, solo sei erano ancora invalidi. Occorre aggiungere che uno su sette avevano cambiato genere d'attività, ma la cosa è comprensibile perché, per la maggior parte prima dell'attacco, svolgevano lavori pesanti.

(Copyright della «Chicago Tribune» e di «Stampa Sera»)

EPOCA

ABISSINIA

L'ULTIMA AVVENTURA

UN DOCUMENTARIO DELLA SERIE EPOCA UNIVERSO

A 30 anni di distanza EPOCA rievoca con immagini inedite di parte italiana e di parte abissina la guerra d'Etiopia. Dal passaggio del Mareb a Macallè, da Neghelli a Dagahbur, dall'Amba Aradam al lago Ascianghi ad Addis Abeba, in tre eccezionali inserti consecutivi di 24 pagine ciascuno, verrà ricostruita, azione per azione, la "guerra dei 7 mesi", l'ultima romantica avventura africana del nostro popolo.

Su EPOCA di questa settimana la prima puntata.

EPOCA, il grande settimanale di Arnoldo Mondadori Editore.

il prestigio Peugeot

In un'auto dal prezzo italiano

lire **1.085.000**

più rivalsa fiscale 6% franco Torino, Bologna, Roma

la nuova 204 modello gran turismo che si affianca al modello "gran lusso" con le stesse soluzioni **veramente d'avanguardia!** e ve lo dimostriamo, dati alla mano

E' moderna! Trazione anteriore, motore trasversale in alluminio super quadro di 1130 cmc.
E' veloce! Supera i 140 Km. h. con un carburatore **ed economica!** mono-corpo, quindi consuma meno di un litro ogni 14 Km.
E' sicura! Doppio sistema frenante (anteriore a disco, posteriore a tamburo) con compensatore di frenata. Superficie vetrata totale: 2,72 mq., quindi ampia visibilità. Fari rettangolari regolabili: 20% in più di visibilità con gli abbaglianti e 40% in più con gli anabbaglianti.
E' robusta! Pesa 850 Kg. e l'originale meccanica dalla "204" pesa meno di qualsiasi altra meccanica tradizionale: tutto il peso in più a favore della carrozzeria (lamiera di acciaio spessore minimo 8 decimi). Paraurti e finiture esterne in acciaio inossidabile.
E' stabile! E' una trazione anteriore e il suo peso è perfettamente ripartito sulle ruote anteriori e posteriori: ha quattro ruote indipendenti.
E' maneggevole! Il volante è leggerissimo; il raggio di sterzata è di soli m. 4,68.
E' comoda Abitacolo molto confortevole e spazioso per **e spaziosa!** 5 persone. Bagagliaio di 370 dm.³ tutto da usare perché non contiene il vano della ruota di scorta.
E' di stile! Disegnata da Pininfarina, è una linea di razza: elegante ed essenziale, è una linea che si distingue!

DIMOSTRAZIONI E PRENOTAZIONI PRESSO I CONCESSIONARI DI ZONA:

ALBA	Autosalone Albese, viale Acqui 1, telefono 80.28	IVREA	Assarino rag. Michele, c.so C. Nigra 80, tel. 48.331
ALESSANDRIA	Rinetti & Cipri, corso Lamarmora 69, telefono 64.751	NOVARA	Autorimessa Ottolia, via del Cacciatore 11, tel. 28.362
ASTA	Bianconi e C. s.r.l., via Carrel 41, telefono 34.34	TORINO	C. Galdola, via Bologna 80, telefono 23.09.86
ASTI	Luciano Montaldo, corso Torino 96-101, telef. 52.771	TORINO	Sidauto S.p.A., c.so Unione Sovietica 95, tel. 332.335
BIELLA	Autosalone Borchetti, via Mazzini 30, telef. 27.662	VERCELLI	Lupano Carlo, via Carlo III di Savoia 3, tel. 62.469
CASALE M.	Revello Ugo, piazza Castello 11, telefono 10.40		
CUNEO	Agnese rag. Renato, c.so G. Ferraris 15 bis, t. 69.515		

chiamate le cose per nome!

l'aranciata si chiama

ÓRANSODA

Dite "ÓRANSODA" è questo il modo di chiedere un'aranciata schietta.
Dite "ÓRANSODA" e vi sarà servita una bibita genuina
...ve lo dimostrano quei pezzetti di polpa d'arancia che vedete nel bicchiere.
Dite "ÓRANSODA" e gustate l'aranciata come deve essere
...e se preferite una genuina bevanda di limoni spremuti dite: LÉMONSODA!

ORA DISTRIBUITA CON LA NUOVA ETICHETTA EUROPEA

VENDESI terreno 25 camere vicinanze Fiat Mirafiori. Telefonare 897-834.

VENDO alloggio 8 camere servizi 4 voli compreso mutuo L. 5.000.000. Telef. 389-731 ore pasti.

VENDO direttamente alloggio piano rialzato eventualmente trasformabile negozio ed uffici prospiciente corso con mercato giornaliero. Telefonare 531-537, 518-965. A44875

VENDO due camere servizi, affittato, 2.400.000. Telefonare 676-791.

VENDONSI a Pianezza, zona Parucchi, Villaggio dei Pini, lotti terreno con o senza villa, compresi servizi ed urbanizzazioni, per informazioni: telefonare 542-451. A46193

VENDONSI direttamente corso Sebastopoli 233, negozi pronti con grandi vetrine esposizioni, uffici, magazzini interni. Due locali da 1800 mc. pronti fine anno. Notevoli particolari oltre mutuo. 0335

VENDONSI LIRE 15.000 METRO QUADRO NUOVI GRANDIOSI ALLOGGI CENTRO NICHELINO AFFITTATI REDDITO NETTO 6,50%. TELEFONARE 336-685.

VIA Cibrario 69, via Peyron 88 vendonsi ultimi alloggi 3-4 camere servizi. Rivolgersi in cantiere. Telefonare 760-214 pomeriggio.

VIA Nomis 21 vendonsi ultimi alloggi 3-4 camere servizi. Rivolgersi cantiere stesi. 760-214 pomeriggio.

VIA Segre San Michele 48, ultimi alloggi tre camere, 2 servizi, autorimessa privata, vendesi o affittasi ampi negozi, basso fabbricato mq. 300, mutuo, facilitazioni. Rivolgersi cantiere, telefonare 733-585 ore pasti.

VIA Sospello 121, via Coppino 123 e 135 (a 7 minuti da piazza Statuto) società industriale vende direttamente con garanzia assoluta per il compratore, alloggi [illegible] rifiniti; bivani 4.200.000, trivani 5.600.000, quadrivani 9.000.000. Mutuo ventennale e ristrutturazioni. Rivolgersi cantiere oppure telefonare 250-101. D187

VILLA eccellinare stile provenzale zona Moncrenco Reale maggio vendesi. Telefonare ore pasti 669-585.

VILLA (S. Mauro) 8 vani, terme, garage, giardino, vendo Rivara. Via Umberto 58. D933

VILLA signorile Gassino privato vende mq. utili 200 pranzo soggiorno cucina 2 matrimoniali 1 letto doppi servizi. Telefonare 885-476 ore dei pasti. A49157

VILLAGGIO RESIDENZIALE STRADA ALBERONI VENDONSI LUSSUOSI ALLOGGI MQ 210-250 GIARDINI ATTICI. TELEFONARE ORE PASTI 853-458. 64808

VILLAGGIO RESIDENZIALE VENDESI TERRENO PERMESSO COSTRUZIONE PALAZZINE 34 E 28 CAMERE ESAMINIAMO COMBINAZIONE SERIA IMPRESA. TELEFONARE ORE PASTI 812-431. A44808

VILLE particolari eccellinari continenti parco Leopardi 10-12 vani servizi custodia centralizzati preistenti. Telefonare 773-812. 0802

4.000.000 alloggio nuovo vendo 3 camere libello piano rialzato vicino Fiat Mirafiori. Telefonare 788-898.

DOMANDE AFFITTO ALL. LOCALI e TERR. L. 180 p.p.

A.A.A. ASSISOGNA alloggio composto elementari referenziatissimi. Telefonare 788-880 - 838-838.

A.A. ASSISOGNANSI alloggetto (dipendente Fiat piemontese). Telefonare 698-735, 775-689. 0920

ASSISOGNA affittare camere libello servizi, referenziati sposi, solvibili. Telefonare 737-826.

AFFITTERESSERO referenziati 1-2 camere possibilmente con servizi. Telefonare 544-461. 0883

AFFITTO urgentemente 1-2 camere, servizi, buona pensione. Telefonare 817-803. 0239

AMMOBILIATO, vicino corsi 1-2 camere, servizi, qualunque zona. Telefonare 538-594. 0845

AZIENDA trasporti cerca affitto magazzino mq 1000 coperto, 1500 coperto, oppure terreno per costruzioni. Zona Vanchiglia, Vanchiglietta, Milano. Telefonare 650-197. A43876

CARABINIERE cerca camere libello servizi zona Madonna Campagna. Telefonare 767-143. A49104

CERCASI alloggio camere libello servizi zona corso Spezia. Massima referenze. Telefonare 810-875 dalle 7-11, 14-19. A49851

CERCASI alloggio zona Miralfiori Bengasi 1-2 vani e servizi. Telefonare ore ufficio 332-039.

CONIUGI con bimba affitterebbero alloggio, o casetta indipendente collinare. Telefonare 873-412.

PROSSIMI sposi cercano camera libello servizi serietà referenze. Telefonare 314-204. A48738

SCAPPOLO affitterebbe appartamentino minime confortevolmente ammobiliato, telefono garage. Scrivere: «Pubblicità Stampa 1066 — Torino».

SPOSI torinesi, bancari, cercano alloggio due camere libello servizi, zona Francia percorso linea 54. Telefonare 753-101. 1001

OFFERTE AFFITTO ALL. LOCALI e TERR. L. 180 p.p.

A. AFFITTASI alloggi 1-6 camere. Argus, Lagrange 40. 0893

A Pino libero affitto tre camere, cucina, bagno. Telef. 846-439.

AFFITTASI alloggi e negozi in Grugliasco via Cesare Battisti 2. Telefonare 785-288, 790-381.

AFFITTANSI locali ad uso laboratori artigianali, magazzini, box mq. 64-150, parcheggi piazza Rivoli. Tel. 514-546.

AFFITTASI zona Maria Ausiliatrice, Torino, libero subito, 3 locali piano terreno fronte via da 100 mq ciascuno, uso ufficio, deposito, laboratorio, ricavabili, collegati internamente, con montacarico, ed altro locale seminterrato mq 150. Telef. 484-032.

AFFITTASI 1° luglio 5 Tomaso 34 grande negozio divisibile a magazzino sottostante, involto uffici indipendenti al 1° e 3° piano. Tel. 841-433.

AFFITTASI a professionista - rappresentante locale ammobiliato, ufficio centrale attrezzato. Scrivere: «Pubblicità Stampa 458 — Torino».

AFFITTASI alloggetto camere libello prossimi sposi. Telefonare 364-595 negozio De Martino. A48138

AFFITTASI alloggi nuovi signorili, disponibili subito, centro La Loggia, camere 1-3 servizi. Telef. 965-309.

AFFITTASI alloggio signorile, salone, due camere e servizi, zona S. Rita. Telefonare 385-891.

AFFITTASI alloggio 3° piano, Porta Nuova, tre vani servizi. Telefonare 565-697 dalle 14 alle 18.

AFFITTASI corso Cairoli 11, 3-5 camere, salone, doppi servizi. Telefonare 382-657 0170

AFFITTASI Digione 8, alloggio due camere cucina servizi. Rivolgersi portinaio. 0740

AFFITTASI locale piccola industria mq. 250 zona piazza Rivoli. Telefonare 774-585. 1001

AFFITTASI in Torino fabbricato industriale a 3 piani luci terra dalle superfici complessive di mq. 9000, costruito interamente in cemento armato con solette portanti atte a 3000 kg/mq. Per informazioni telefonare 291-101 ore ufficio.

AFFITTASI locale industriale oltre 1000 mt. con o senza uffici. Parapet corso Grosseto. Telef. 678-381.

AFFITTASI per ufficio abitazione salone due camere servizi corso Umberto 27. Telefonare 515-668.

AFFITTASI subito vani due ammobiliati primissimi piazza Castello per ufficio. Telefonare 565-697 dalle 14 alle 18. A44542

AFFITTO alloggio signorilissimo Re Umberto 28, panoramico, soggiorno, pranzo studio, tre camere, triservizi accessori. Telef. 518-424 dalle 13 alle 15. 1001

AFFITTO 1-2 camere ammobiliate uso cucina. Matinetta. Tel. 694-909.

ALLOGGIO piazza Statuto 5 camere cucina affitto ammobiliato volendo libero. Telefonare 553-860. 0297

AMMOBILIATO affittasi alloggetto cantinato camera ingresso cucina, tranquillo. Telefonare 851-118.

ADSYA affittasi locale uso negozio mq. 140 ottima posizione commerciale. Telefonare 74-96.

AUTOTRASLOCHI abbiamo autofurgoni nuovissimi concorrenziali, garanzia, preventivi. Telefonare 725-683 Corino Doria. 21485

AUTOTRASLOCHI abbiamo attrezzato il autofurgoni imballati deposito mobili garanzia. Telefonare 372-593 Conti. 21454

AUTOTRASLOCHI accuratissimi autofurgoni imballati garanzia. Telefonare 680-360 Serra. D7

AUTOTRASLOCHI accuratissimi autofurgoni imballati, garanzia, concorrenza, interpellateci telefon. 864-531 Ditta Casella. 0819

AUTOTRASLOCHI accuratissimi, autofurgoni imballati, garanzia, concorrenza, preventivi. Telefonare 386-220 Mastropietro. 01331

AUTOTRASLOCHI garanzia, 4000 per camera. Furgoni imballati. Telefonare 857-081 Montalto. A43976

AUTOTRASLOCHI lavori eseguiti personale specializzato. Ditta Delsole, telefonare 681-334, 680-038.

AUTOTRASLOCHI Torino 400 per camera con garanzia. Furgoni imballati. Telef. 60-787. A48815

AUTOTRASLOCHI 4000 per camera. Garanzia, autofurgoni attrezzati. Telefonare 382-483 Montalto.

AUTOTRASLOCHI 5000 per camera operai specializzati, garanzia. Telefonare 678-361, Quaranta. 2001

CENTRALISSIMI locali 270 mq., adatti sede associazione, uffici, affittasi. Telefonare 510-630 mattino.

CENTRALISSIMO 5 camere, cucina, doppi servizi, ristrutturato nuovo piano 2° senz'ascensore abitazione studio professionale. S. Secondo 32 portineria.

CORSO Vittorio 188, affittasi due uffici 3-5 locali unitelli. Tel. 537-561.

ETICHETTA affittasi signorile appartamento salone ristorante, cucina, doppi servizi, doppi ingressi 80.000 mensili. Telefonare 507-494. 1001

DISPONENDO ampio stabile zona industriale centralissimo, divisibile spese con azienda abbigliamento. Tel. 655-682.

LOCALE affittasi centralissimo mq. 2300 corso Unione Sovietica Fiat Mirafiori riscaldamento acque luce forza. Telefonare 488-075.

LOCALE centrale mq. 300 salone negozio vetrine su corso affittasi. Telefonare 773-757, 60-506.

LOCALE industriale 340 mq. Perella con uffici affittasi. Telefon. 724-782.

LOCALE mq 120 nuova costruzione affittasi zona stazione Dora, eventualmente con ufficio - alloggio. Telefonare 312-114. 0820

MAGAZZINO semiinterrato nuovo ampio carrato mq 350 frazionabile, zona Massaua, proprietario affitta. Telefonare 885-808. A48001

NEGOZI grandiosi, varie superfici, sottoportici luminosi interrati accessibili automezzi, nuova casa signorile vicinanze Bernini affittasi ottobre. Telefonare 761-719. 1001

NEGOZI rimodernati v. Barberoux 11 affittasi vuoti. Schiarimenti telefonando 699-342. A44073

NEGOZIO zona adiacenze via Principessa Clotilde 75, affittasi. Telefonare 70-870. 1001

NEGOZIO due vetrine corso Francia 189, piazza Rivoli, affittasi. Telefonare 772-450. 2001

NICHELINO affittasi via Cuneo negozio nuovo. Tel. 768-777 19-20.

OASI Residence, corso Peschiera 223 affittansi alloggi signorili da 1 a 5 camere più salone, cucina, doppi-tripli servizi. Telefonare 383-122 o rivolgersi [illegible]. 0128

PARELLA affittasi camera persona sola lire 10.000. Telef. 519-770.

RIVOLI affittasi alloggi [illegible] panoramicissimi ristorante servizi 24 mila. Telefonare 546-188.

S. RITA affittasi magazzino portone carrato mq. 140 ingresso carrato. Telefonare 391-108. A42880

S. RITA locale uso negozio ufficio laboratorio attiguo vendesi affittasi. Telefonare 383-619.

(Continua a pag. III

ANNUNCI ECONOMICI

COMPRA - VENDITA ALL. LOCALI e TERR. L. 180 p.p.

(Continua da pag. 4)

IMPRESA Serafino vende nel complesso panoramico zona Laurenan alloggi 1-2-3 camere, servizi, anche piani attici. Negozi, magazzini, box. Mutuo ventennale, ristrutturazioni. Visita cantiere. Telefonare 783-939 corso Torino 228. D161

IMPRESA vende alloggi Michelino casa signorile, mutuo 80%, 3 camere finello mq. 110, 1 camera finello mq. 95. Telef. 295-482.

IMPRESA vende locali mq. 100, 600, 1200, parcheggi corso Grosseto Cesare. Telefonare 783-388. A44245

IMPRESA vende muri negozi già affittati Barriera Milano. Tel. 783-398.

IMPRESA VENDE, SANTA RITA, DIRETTRICE FIAT MIRAFIORI, COSTRUENDO EDIFICIO MQ. 6000 SU DUE PIANI, OLTRE PALAZZINA UFFICI MQ. 1000. COSTRUZIONE ADATTA AI BISOGNI CENTRO MECCANOGRAFICO, ESPOSIZIONI, SUPERMERCATI, INDUSTRIE SILENZIOSE. SCRIVERE: «PUBBLICITA' STAMPA 433 — TORINO».

IN corso Regina Margherita 194 angolo corso Principe Oddone vendonsi alloggi signorili 2-3-4 camere più servizi e box, mutui, dilazioni pagamento. Visite ore 10-12 16-19. Telefonare 330-316.

LOANO - Borgheto vendonsi alloggi vista e mare. Tel. 293-839 Torino.

LOTTINI terreno strada Torino-Leini adatti villette, zona verde silenziosa, viali alberati, vendo progetti approvati 3.500.000. Telef. 538-409.

LOTTIZZAZIONE sopra Cavoretto, verde, tranquillità. Spediamo dettagli telefonando 544-565, Furbetto.

MAGAZZINO uffici Vanchiglia mq. 700 vendonsi eventualmente alloggio sovrastante facilitando. Tel. 544-565 Furbetto. D230

NEGOZIO angolare mq 65 con sovrastante comunicante alloggio due camere cucina, libero subito, vendesi causa Palermo. Telefonare 512-114.

MURA regalo mq 62 occasionissima affittato rende 2.500.000. Stel. 545-586. D107

MURI magazzino zona Statuto-Cigna, mq. 120 altro ufficio e ripostiglio, collegato con scala e montacarichi a semiinterrato mq. 115, cantinone, reddito 8%, volendo libero, vendesi 12.500.000. Tel. 596-837 597-774.

NONE (Pinerolo) da Torino km. 20 vendesi terreno mq. 10.000 frazionabile a piccoli lotti, fronte strada asfaltata, tutti servizi, adatto villette. A richiesta si costruiscono villette con mutuo 80%. Telef. 95-587 ore pasti. 0956

OCCASIONE privato vende alloggio nuova costruzione 2 camere servizi dilazioni pagamento. Telef. 793-673.

OCCASIONE vendo in Riviera Ligure panoramico vista mare, super [illegible] nuovo, 2 camere, cucina, veranda, servizi, terrazzi abbondantemente arredato, riscaldamento autonomo pavimenti. Scrivere: «Pubblicità Stampa 490 — Torino». 2001

OCCASIONISSIMA vendo salone 3 camere finello, box, nuova, strada Orbassano. Comodo, facilitazioni. Re Umberto 28, telefono 817-803.

PALAZZINA Alpignano nuovissima, 13 camere, 4 alloggi, giardino, 21 milioni. Telefonare 930-183.

PORTA Palazzo alloggi magazzini vendonsi mutuo, ampie facilitazioni. Telefonare 858-886. 0421

PRESTITI SU APPARTAMENTI, CASE, RIMBORSABILI MENSILMENTE IN SEI ANNI. VALPINA, VIA ASSEREA DORIA 18. 039

PRESTITI SU PROPRIETA' IMMOBILIARI CONCEDIAMO IMMEDIATAMENTE RIMBORSO MENSILE IN 5 ANNI. PERCOTTEL, CORSO FRANCIA 13. TELEF. 715-283, 779-836. 031

PREZZO occasione frazionamento stabile via Balme 19, zona Campidoglio quasi nuova Svizzera, 6 linee tranviarie, camere, cucine, 2.300.000; 2 camere, cucina, 2.300.000. Possibili abbinamenti, minimo citra contanti. Gabetti 57-80-44. 0268

PRIVATO VENDE TERRENO INDUSTRIALE MQ. 7500 IN TORINO. TELEFONARE 694-728. A44089

RADDOPPIO garantito 6% per tre anni vendiamo appartamenti, Sauze D'Oulx. Telefonare 484-784. 0867

RESIDENZIALE Gemini in Settimo Torinese vendonsi moderne villette 4-8 camere garage giardino, finiture eccuristeme, minimo anticipo, mutuo e facilitazioni. Informazioni ditta, via Mazzini 12, Settimo Torinese, telefono 580-340 anche festivi.

RIFREDDO Saluzzo vende terreno industriale metri 14.000. Tel. 876-648 Torino. A44047

RIVOLI palazzina vendonsi quarantotto alloggetti mansardati. Telefonare 893-828. 1001

SANREMO offre grande attico divisibile, panoramico, in palazzo signorile, nuova costruzione, 7 camere, doppi servizi, ampi terrazzi. Richiede 21.000.000. Baltresso, telefono 935-912. 0887

SANREMO vendesi appartamento, ultimo centro residenziale zona semicentrale, soggiorno camera cucina bagno cantina, piano terzo, inverno, vista mare, 10.500.000, facilitazioni pagamento. Scrivere: Pedrici, via Padre Semeria 164, Sanremo. 22986

SANREMO zona Foce vendesi appartamento 140 mq. terrazzo mq 100, ingresso soggiorno sala due camere cucina bagno, camaretta bagno servizio, cantina, garage. Casa costruita 1958. Prezzo 19.000.000. Scrivere: Gervasio, via Padre Semeria 103, Sanremo. 22985

SESTRIERE disponge terreno inutivo approvato metricubi 3000 circa combinazione. Telefonare 851-883.

SETTIMO centro, Condominio dei Fiori, vendiamo alloggi 3 camere servizi 1.500.000 contanti, 2.150.000 mutuo ventennale, 3.150.000 dilazione quinquennale rate attimo. Telefonare 581-688. 1001

TERRENI Alpignano progetti approvati caserte vendonsi. Telefonare pasti 586-775. 1001

TERRENO per villa, tutte posizioni, Pino Torinese vendonsi. Telefonare 386-152. A43683

TERRENO ampio soleggiato possibilità due lotti zona ville Alpignano, Rubiana, vendesi. Telefonare 790-574.

TERRENO edificabili 60-70 camere accolate, campo alloggi tutti signorili, Cascine Vica, Tel. 794-285.

ULTIMI alloggi 5-6 camere doppi servizi vendonsi. Vidua 12. 2001

VALLI Lanzo privato vende villetta nuova 1-2 alloggi mutuo, facilitazioni pagamento. Telefonare 851-018.

TERRENO industriale fronte strada statale, con servizi, zona deserta, vicinissima Torino, occasione. Telefonare 273-571. 0927

TORRE del Mare, Bergeggi (Savona), appartamenti ville terreni tutti vista mare, grande spiaggia riservata, tennis, ski nautico, ogni servizio per l'autonomia del centro. Mutui, facilitazioni, informazioni in luogo: telefono 74-091; Milano, corso Semplone 52, tel. 332-190; Torino c/o Murra Juventus, tel. 316-333.

VENDESI alloggio 2 camere e servizi. Telefonare ore pasti 270-471.

VENDESI corso Palestro 13 paraggi P. Susa appartamento 4 camere servizi garage visibile sabato dalle 14 alle 18. 2001

VENDESI fabbricato centrale, località commercialissima ricostruibile 100 camere. Scrivere: «Pubblicità Stampa 1033 — Torino». A38433

VENDESI OD AFFITTASI IN TORINO STABILE INDUSTRIALE MODERNO DUE PIANI FUORI TERRA MQ. 5000 CIRCA, COMPRESI TUTTI GLI IMPIANTI. RICHIESTA VENDITA 200 MILIONI; AFFITTO 25 MILIONI. SCRIVERE: «PUBBLICITA' STAMPA 4381 — TORINO».

VENDESI terreno a Pino Torinese. Scrivere: «Pubblicità Stampa 526 — Torino». 2001

VENDESI terreno fabbricabile Rubiana, centralissima, mq. 1300. Telefonare 949-542 ore pasti.

VENDESI bella occasione alloggio borgo Rosselli. Tel. 798-104, 790-778

VENDESI fabbricato centrale, località commercialissima ricostruibile 100 camere. Scrivere: «Pubblicità Stampa 1033 — Torino». A38433

VENDESI OD AFFITTASI IN TORINO STABILE INDUSTRIALE MODERNO DUE PIANI FUORI TERRA MQ. 5000 CIRCA, COMPRESI TUTTI GLI IMPIANTI. RICHIESTA VENDITA 200 MILIONI; AFFITTO 25 MILIONI. SCRIVERE: «PUBBLICITA' STAMPA 4381 — TORINO».

VENDESI terreno a Pino Torinese. Scrivere: «Pubblicità Stampa 526 — Torino». 2001

VENDESI terreno fabbricabile Rubiana, centralissima, mq. 1300. Telefonare 949-542 ore pasti.

VENDESI bella occasione alloggio borgo Rosselli. Tel. 798-104, 790-778

VENDESI fabbricato centrale, località commercialissima ricostruibile 100 camere. Scrivere: «Pubblicità Stampa 1033 — Torino». A38433

CERCASI alloggio 4-5 camere salone servizi anche villetta preseliinare. Telefonare 544-278 ufficio, 811-437 pasti-serali. A46678

CERCASI locale mq. 250, da adibire a magazzino, zona Vanchiglia o centro ottima scritti mt. 6. Telefonare 80-800 ore ufficio.

CONIUGI soli alcunchè affittarebbero casetta indipendente con locale uso laboratorio. Telefonare 863-882 ore 12-14. A45013

INDUSTRIA meccanica affittarebbe locale mq 700 800 comodi uffici e abitazione custode preferibilmente zona S. Paolo. Telefonare 328-262 ore ufficio. A39478

LOCALE industriale cercasi mq. 700-800 preferibilmente zona Francia Collegno Rivoli. Tel. 538-677 ufficio.

A Pino affittansi alloggi abbinati 3-4 camere vano servizi tranquillità panoramici soleggiati liberi. Telefonare mattino 881-876. 1001

A referenziato, ammobiliato, volendo giusto, affittasi 1-4 camere, servizi. Re Umberto 28, telefono 538-594.

ABBIAMO alloggi 1-6 camere. Macrese, Arsenale 42, tel. 548-438.

ABBISOGNANDOVI alloggi 18.000, 20.000, 25.000, 40.000. Secchi 14. Telefonare 536-339. 0516

AFFITTANSI due ampi locali semicentrali, uso magazzino, laboratorio o negozio. Informazioni presso Istituto. Case Popolari, corso Stati Uniti 17, Ufficio Amministrativo.

ABBIAMO richieste alloggi 1-6 camere. Argus, Lagrange 40. 0893

A Pino libero affitto tre camere, cucina, bagno. Telef. 846-439.

AFFITTASI alloggi e negozi in Grugliasco via Cesare Battisti 2. Telefonare 785-288, 790-381.

AFFITTANSI locali ad uso laboratori artigianali, magazzini, box mq. 64-150, parcheggi piazza Rivoli. Tel. 514-546.

AFFITTANSI zona Maria Ausiliatrice, Torino, liberi subito, 3 locali piano terreno fronte via da 100 mq ciascuno, uso ufficio, deposito, laboratorio, ricavabili, collegati internamente, con montacarico, ed altro locale seminterrato mq 150. Telef. 484-032.

AFFITTASI 1° luglio 5 Tomaso 34 grande negozio divisibile a magazzino sottostante, involto uffici indipendenti al 1° e 3° piano. Tel. 841-433.

AFFITTASI a professionista - rappresentante locale ammobiliato, ufficio centrale attrezzato. Scrivere: «Pubblicità Stampa 458 — Torino».

AFFITTASI alloggetto camere libello prossimi sposi. Telefonare 364-595 negozio De Martino. A48138

AFFITTASI alloggi nuovi signorili, disponibili subito, centro La Loggia, camere 1-3 servizi. Telef. 965-309.

AFFITTASI alloggio signorile, salone, due camere e servizi, zona S. Rita. Telefonare 385-891.

AFFITTASI alloggio 3° piano, Porta Nuova, tre vani servizi. Telefonare 565-697 dalle 14 alle 18.

AFFITTASI corso Cairoli 11, 3-5 camere, salone, doppi servizi. Telefonare 382-657 0170

AFFITTASI Digione 8, alloggio due camere cucina servizi. Rivolgersi portinaio. 0740

AFFITTASI locale piccola industria mq. 250 zona piazza Rivoli. Telefonare 774-585. 1001

AFFITTASI in Torino fabbricato industriale a 3 piani luci terra dalle superfici complessive di mq. 9000, costruito interamente in cemento armato con solette portanti atte a 3000 kg/mq. Per informazioni telefonare 291-101 ore ufficio.

AFFITTASI locale industriale oltre 1000 mt. con o senza uffici. Parapet corso Grosseto. Telef. 678-381.

AFFITTASI per ufficio abitazione salone due camere servizi corso Umberto 27. Telefonare 515-668.

AFFITTASI subito vani due ammobiliati primissimi piazza Castello per ufficio. Telefonare 565-697 dalle 14 alle 18. A44542

AFFITTO alloggio signorilissimo Re Umberto 28, panoramico, soggiorno, pranzo studio, tre camere, triservizi accessori. Telef. 518-424 dalle 13 alle 15. 1001

AFFITTO 1-2 camere ammobiliate uso cucina. Matinetta. Tel. 694-909.

ALLOGGIO piazza Statuto 5 camere cucina affitto ammobiliato volendo libero. Telefonare 553-860. 0297

AMMOBILIATO affittasi alloggetto cantinato camera ingresso cucina, tranquillo. Telefonare 851-118.

ADSYA affittasi locale uso negozio mq. 140 ottima posizione commerciale. Telefonare 74-96.

AUTOTRASLOCHI abbiamo autofurgoni nuovissimi concorrenziali, garanzia, preventivi. Telefonare 725-683 Corino Doria. 21485

AUTOTRASLOCHI abbiamo attrezzato il autofurgoni imballati deposito mobili garanzia. Telefonare 372-593 Conti. 21454

AUTOTRASLOCHI accuratissimi autofurgoni imballati, garanzia. Telefonare 680-360 Serra. D7

AUTOTRASLOCHI accuratissimi, autofurgoni imballati, garanzia, concorrenza, interpellateci telefon. 864-531 Ditta Casella. 0819

AUTOTRASLOCHI accuratissimi, autofurgoni imballati, garanzia, concorrenza, preventivi. Telefonare 386-220 Mastropietro. 01331

AUTOTRASLOCHI garanzia, 4000 per camera. Furgoni imballati. Telefonare 857-081 Montalto. A43976

AUTOTRASLOCHI lavori eseguiti personale specializzato. Ditta Delsole, telefonare 681-334, 680-038.

AUTOTRASLOCHI Torino 400 per camera con garanzia. Furgoni imballati. Telef. 60-787. A48815

AUTOTRASLOCHI 4000 per camera. Garanzia, autofurgoni attrezzati. Telefonare 382-483 Montalto.

AUTOTRASLOCHI 5000 per camera operai specializzati, garanzia. Telefonare 678-361, Quaranta. 2001

CENTRALISSIMI locali 270 mq., adatti sede associazione, uffici, affittasi. Telefonare 510-630 mattino.

CENTRALISSIMO 5 camere, cucina, doppi servizi, ristrutturato nuovo piano 2° senz'ascensore abitazione studio professionale. S. Secondo 32 portineria.

CORSO Vittorio 188, affittasi due uffici 3-5 locali unitelli. Tel. 537-561.

ETICHETTA affittasi signorile appartamento salone ristorante, cucina, doppi servizi, doppi ingressi 80.000 mensili. Telefonare 507-494. 1001

DISPONENDO ampio stabile zona industriale centralissimo, divisibile spese con azienda abbigliamento. Tel. 655-682.

LOCALE affittasi centralissimo mq. 2300 corso Unione Sovietica Fiat Mirafiori riscaldamento acque luce forza. Telefonare 488-075.

LOCALE centrale mq. 300 salone negozio vetrine su corso affittasi. Telefonare 773-757, 60-506.

LOCALE industriale 340 mq. Perella con uffici affittasi. Telefon. 724-782.

LOCALE mq 120 nuova costruzione affittasi zona stazione Dora, eventualmente con ufficio - alloggio. Telefonare 312-114. 0820

MAGAZZINO semiinterrato nuovo ampio carrato mq 350 frazionabile, zona Massaua, proprietario affitta. Telefonare 885-808. A48001

NEGOZI grandiosi, varie superfici, sottoportici luminosi interrati accessibili automezzi, nuova casa signorile vicinanze Bernini affittasi ottobre. Telefonare 761-719. 1001

NEGOZI rimodernati v. Barberoux 11 affittasi vuoti. Schiarimenti telefonando 699-342. A44073

NEGOZIO zona adiacenze via Principessa Clotilde 75, affittasi. Telefonare 70-870. 1001

NEGOZIO due vetrine corso Francia 189, piazza Rivoli, affittasi. Telefonare 772-450. 2001

NICHELINO affittasi via Cuneo negozio nuovo. Tel. 768-777 19-20.

OASI Residence, corso Peschiera 223 affittansi alloggi signorili da 1 a 5 camere più salone, cucina, doppi-tripli servizi. Telefonare 383-122 o rivolgersi [illegible]. 0128

PARELLA affittasi camera persona sola lire 10.000. Telef. 519-770.

RIVOLI affittasi alloggi [illegible] panoramicissimi ristorante servizi 24 mila. Telefonare 546-188.

S. RITA affittasi magazzino portone carrato mq. 140 ingresso carrato. Telefonare 391-108. A42880

S. RITA locale uso negozio ufficio laboratorio attiguo vendesi affittasi. Telefonare 383-619.

(Continua a pag. III

6 UOVA FRESCHISSIME NAZIONALI AL PREZZO ECCEZIONALE DI L. 100

inoltre troverete • uova veramente di giornata • prodotte **OGGI** nell'Azienda Agricola Perruquet di Pianezza

da **PERRUQUET** - Via S. Tomaso 9 - Torino - Tel. 510.042

Non vendiamo di tutto... dal 1552 vendiamo solo UOVA e BURRO

E' FACILE COME IMBUCARE UNA LETTERA

• In ogni quartiere di Torino • In ogni centro del Piemonte • Nella Riviera Ligure • 350 sportelli bancari a vostra disposizione

Gli annunci economici per

LA STAMPA . STAMPA SERA

si ricevono anche presso tutte le Agenzie e Filiali

della CASSA DI RISPARMIO DI TORINO *e dell'* ISTITUTO BANCARIO SAN PAOLO DI TORINO

(oltre che presso le abituali sedi della "Pubblicità Stampa s.p.a." *a Torino, Milano, Genova e Roma e suoi Corrispondenti)*

Dalì alla mostra di Giulio Verne

Il pittore Salvador Dalì esegue un ritratto di Verne per la copertina di una pubblicazione sulla esposizione delle opere dello scrittore aperta in una grande galleria d'arte parigina in questi giorni (Tel. A. P.)

Ovunque la temperatura è scesa

Furiosi temporali stanotte in quasi tutto il Piemonte

Torrenti ingrossati nell'Ovadese e nel Verbano - Fitta nevicata al Colle di Sestriere, dove il termometro è tornato a zero - Piove anche a Genova, mentre sul resto della Riviera il tempo è incerto

Alessandria, sabato sera.
Cielo grigio in tutto il territorio alessandrino ove per tutta la notte si sono abbattuti violenti temporali; la temperatura è in ulteriore, lieve diminuzione. Ieri massima di 19° e stamane minima di 9.

Ovada, sabato sera.
Un violento temporale con pioggia frammista a grandine, si è abbattuto questa notte su tutta l'Ovadese. Il maltempo ha provocato danni alle piante e agli impianti elettrici e telefonici. Sono sensibilmente ingrossati i torrenti Orba e Stura. Continua a piovere, ma è calato il vento. La temperatura in tutta la zona è notevolmente diminuita.

Asti, sabato sera.
Sull'Astigiano questa notte si è abbattuto un altro temporale, il terzo in meno di ventiquattro ore. La pioggia è caduta a catinelle per mezz'ora, provocando allagamenti di prati e campi alla periferia del capoluogo. Stamane il cielo è parzialmente nuvoloso: la temperatura alle 7 era di 8°; ieri la massima è stata di 20°.

Cuneo, sabato sera.
Durante la notte si sono avuti in città temporali accompagnati da numerose scariche elettriche. Nella zona di Ravello è caduta anche la grandine, che ha provocato danni ai frutteti. Stamani è comparso un timido sole ma la temperatura ha subito una notevole diminuzione.

Bardonecchia, sabato sera.
Cielo in prevalenza coperto e scarsa visibilità sulle montagne. Temperatura stazionaria. Alle ore 8.30 di stamani si registravano 5 gradi sopra zero.

Sestriere, sabato sera.
Ieri è caduta un'abbondante nevicata al Colle del Sestriere: tutta la zona ha assunto nuovamente l'aspetto invernale. Stamani però il cielo tende a schiarirsi. Alle 8, infatti, è comparso il sole e la visibilità è buona. La temperatura si è notevolmente abbassata nelle ultime ventiquattro ore: stamani il termometro si aggirava attorno allo zero.

Aosta, sabato sera.
Cielo coperto in valle d'Aosta. Temperature della mattinata: Aosta 18°, Courmayeur 14°, Breuil 1°, rifugio «Torino» —6°.

Vercelli, sabato sera.
Pioggia anche stanotte, accompagnata da raffiche di vento. Stamane è cessato di piovere, ma il cielo si mantiene grigio e minaccioso; anche la temperatura è diminuita e alle otto è di 13°.

Verbania, sabato sera.
Nuovi temporali si sono succeduti stanotte in tutta la zona. Il maltempo ha infierito particolare investito le valli, con forti precipitazioni. Il livello del lago è aumentato in ventiquattro ore di sessanta centimetri. Il Toce porta verso il lago stamani detriti di ogni genere. Ieri pomeriggio, durante i temporali, alcuni fulmini sono caduti sia in lago che sulla vetta del Massone. La neve è ricomparsa fino attorno ai 1500 metri. Stamani ancora pioggia e vento su tutta la zona, mentre la temperatura, scesa bruscamente, oscilla attorno ai 7 gradi. Nel Locarnese ieri sera una tromba d'aria ha investito la zona del golfo, causando danni.

Novara, sabato sera.
Piove a dirotto su tutto il Novarese, spazzato da violente raffiche di vento. La temperatura è scesa.

Genova, sabato sera.
Su tutto il golfo anche questa mattina cielo coperto con pioggia, mare leggermente mosso, visibilità di 10 km., venti variabili a 5 nodi. La tendenza barometrica è stazionaria; si prevede qualche schiarita nel pomeriggio. Temperatura in diminuzione: alle otto: a Genova 14°, S. Margherita e Rapallo 15, entroterra e passo del Giovi 7, Capo Mele 11.

Varazze, sabato sera.
Dopo che alcuni temporali si sono susseguiti nella notte con scariche elettriche, tuoni e intense precipitazioni, con caduta anche di grandine la frazione Casanova, il cielo stamane è ancora coperto, il mare mosso; la temperatura alle otto era di 17°.

Albenga, sabato sera.
Cielo prevalentemente sereno, assenza di vento e mare calmo. Alle 8 la temperatura oscillava ad Albenga e a Loano fra i 15 e i 16°.

Alassio, sabato sera.
Dopo la pioggia di ieri la temperatura è alquanto diminuita; oggi il cielo è parzialmente coperto, il mare leggermente mosso per brezza da sud-ovest e la temperatura alle otto era di 17°.

Sanremo, sabato sera.
Tempo variabile con brevi schiarite alternate a improvvisi annuvolamenti e precipitazioni; la temperatura è leggermente diminuita, alle otto: 17°.

Roma, sabato sera.
Il ministro della Difesa (Aeronautica) comunica le previsioni del tempo valide per 24 ore:
Sulle regioni settentrionali, inizialmente coperto con piogge sparse ed attività temporalesca. Nevicate oltre i 2000 metri. Nel corso della giornata le condizioni del tempo tenderanno a divenire variabili a partire dal Piemonte e la Liguria e si avranno pertanto annuvolamenti irregolari localmente anche intensi associati a fenomeni temporaleschi che si ridurranno gradualmente di intensità e frequenza. In serata, possibilità di ampliamento delle schiarite. Sulla Toscana, Lazio, Umbria e Marche inizialmente molto nuvoloso con piogge e fenomeni temporaleschi. Nel corso della validità, tendenza a miglioramento. Sulle restanti regioni centrali e la Sardegna, nuvolosità irregolare

Nella giungla, presso un villaggio del Pakistan

Drammatico duello di un boscaiolo con una grossa tigre del Bengala

L'uomo, padre di sei figli, è stato aggredito improvvisamente alle spalle ma è riuscito ad infilare un braccio nella bocca della belva storcendole la lingua - Per il forte dolore l'animale ha mollato provvisoriamente la presa - Due compagni del boscaiolo (al quale si dovrà amputare una mano) accorsi in suo aiuto hanno poi costretto la tigre alla fuga

Nostro servizio particolare

Dacca (Pakistan), sabato sera.

«Forse perderò una mano — ha detto Abdul Rahmas appena ha ripreso conoscenza in ospedale — ma una mano in cambio della vita è un prezzo che si può pagare senza troppo dispiacere».

Quarantasettenne, boscaiolo, padre di sei figli, chi ha espresso una così filosofica tesi è uscito viva da un'avventura spaventosa, in quanto aggredito da una grossa tigre del Bengala dedita all'estorsione (una «man-eater» mangiatrice di uomini) è riuscito a evitare di essere uccisa ed ha debellato la belva.

Abdul Rahman stava spogliando dei rami un albero che aveva appena abbattuto nella giungla, ma non lontano dal suo villaggio quando una enorme tigre femmina la ha aggredito improvvisamente alle spalle, buttandolo sul terreno. Per l'urto violento il boscaiolo aveva perso l'unico mezzo di difesa di cui disponeva, cioè l'accetta che era volata lontano, fra i cespugli. Ma l'uomo non si è perso d'animo: è riuscito a spostarsi sottraendosi al peso schiacciante della tigre e quindi, «a faccia a faccia» con l'animale infuriato ha colto il momento in cui esso ha spalancato la bocca, ha infilato una mano nella rossa caverna orlata di zanne micidiali ed è riuscito ad afferrare saldamente la lingua del belva, torcendola e dandole forti strapponi.

La reazione della tigre è stata, ovviamente, fulminea. Ma sia per l'atroce dolore, sia per la conseguente quasi paralisi dei muscoli facciali, la «mangiatrice di uomini» non ha potuto serrare a fondo le mascelle onde che, se fosse avvenuta le sarebbe permesso di troncare di netto il braccio dell'avversario.

«Per evitare i taglienti artigli della tigre — ha raccontato Abdul Rahman — mi sono stretto contro di lei agrappandomi con la mano libera al pelame della sua collottola. In quel modo la belva poteva ancora colpirmi con le zampe, ma era nella impossibilità di usare tutta la sua forza».

Finalmente, attratti dalle grida del malcapitato e dal rumore della strana duello, due compagni del Rahman erano accorsi e, anch'essi evidentemente dotati di molto coraggio, hanno attaccato la belva a colpi di bastone. Fiaccata essa, diminuendo nella «presa» del boscaiolo, è fuggita nel folto della giungla.

Abdul Rahman ha riportato profonde lacerazioni alla schiena, ai glutei e alla coscia e la scarnificazione estesissima della mano destra il cui polso, inoltre, ha subito una frattura comminuta. La lesioni alla mano e al polso sono avvenute, secondo il boscaiolo, nell'ultimissima fase dell'impari lotta, quando cioè la tigre, vistasi sconfitta, ha voluto «uscire di misura», schivare e quindi fuggire.

Secondo i medici sarà quasi certamente necessario procedere alla amputazione della mano ferita ma, come abbiamo detto, Abdul Rahman non considera troppo caro il prezzo che il destino gli chiede di pagare in cambio della vita salvata.

u. p. i.

Stamane durante una battuta

Falso allarme in Lomellina sulla caduta di un aereo

Mortara, sabato sera.
(g.l.c.) «Un aereo Torino è caduto un aereo!». Questa l'allarmante telefonata pervenuta ai carabinieri di Mortara verso le 8 di stamane e che ha messo in moto i pompieri di tutta la Lomellina e i carabinieri della compagnia di Vigevano. I soccorritori, però, giunti sul posto, constatarono che il boato e la fiammata avvertiti da agricoltori al lavoro erano dovuti alla caduta dei fili di una linea dell'alta tensione su alcuni pioppi e non ad una sciagura aerea. Le fiamme hanno distrutto alcuni alberi di alto fusto. L'accaduto è da mettere in relazione al maltempo che imperversa da stanotte sulla zona: piove a dirotto e forti raffiche di vento hanno causato l'interruzione di alcune linee elettriche che portano l'energia a centri agricoli nel cuore della Lomellina.

Cinquecento assegni a vuoto

Il «re della truffa» condannato a 4 anni

Clamorosi «colpi» a Milano, Torino, Napoli e Palermo A Fernando Giulietti erano già stati inflitti, tempo addietro, altri 4 anni di reclusione per fatti del genere

Nostro servizio particolare

Roma, sabato sera.

Fernando Giulietti si potrebbe ben definire il «re della truffa»: in un anno e mezzo, girando per mezza Italia ha «piazzato» oltre cinquecento assegni a vuoto. E' stato condannato a quattro anni e due mesi, che andranno a sommarsi ad altri quattro anni e mezzo inflittigli in un precedente processo per altri fatti del genere.

Il presidente della quarta sezione del Tribunale ha impiegato quasi mezz'ora per leggere il capo d'imputazione. Giulietti doveva rispondere, oltre che di emissione di assegni a vuoto, di trecentoventidue truffe. Altrettante sono le sue vittime.

Come è stato possibile che tanta persone siano state così ingenue? C'è una spiegazione: Giulietti aveva organizzato i suoi «colpi» alla perfezione; si era trasformato in un gran signore e quando si recava negli alberghi di lusso o nei night club alla moda di Torino, Milano, Napoli, Palermo nessuno poteva credere che fosse uno spiantato. Il sistema era semplicissimo: con un piccolo anticipo Giulietti affittava una colossale automobile americana, preferibilmente di colore vivace; ingaggiava qualche bella amichetta; andava in giro per l'Italia fermandosi negli hotels migliori, banchettando con le sue compagne nei ristoranti più cari, trascorrendo le notti nei locali più sfarzosi. Il «re della truffa» non si limitava a pagare i conti con gli assegni a vuoto; si faceva consegnare dalle vittime anche il resto; un po' di denaro liquido era indispensabile.

Quell'anno e mezzo di bella vita è costato a Giulietti quattro anni e due mesi di carcere, i quali vanno ad aggiungersi ad altri quattro anni e sei mesi inflittigli sempre per fatti del genere. «Con la giustizia non si scherza — gli ha detto ieri il presidente del tribunale — anna non si può pagare con assegni a vuoto».

E. E.

Tornato un ragazzo di Ivrea in fuga per un brutto voto

Ivrea, sabato sera.
(r. a.) Un giovane studente di Ivrea, Paolo Boschetti, che compirà i 13 anni soltanto nel prossimo mese, è scomparso da casa quattro giorni fa è tornato spontaneamente ieri sera. Forse turbato da un'insufficienza assegnatagli a scuola si era allontanato alle 13 di martedì al termine delle lezioni e nessuno dei compagni aveva badato dove si fosse diretto.

I genitori, che risiedono in via Monte Navale 12, lo hanno atteso invano ed inutili si sono rivelate anche le immediate ricerche, dapprima in città presso amici e conoscenti e, successivamente, in Liguria, dove vivono alcuni parenti. Paolo Boschetti i cui tratti di riconoscimento erano stati trasmessi a tutte le questure è tornato ieri sera in famiglia mentre ancora gli agenti del commissariato di Ivrea lo stavano cercando.

Colpito da una rivoltellata mentre rincasa nella notte

Genova, sabato sera.
(m.) Alle due di stanotte il ventiduenne Giovanni Anfuso, da Cosenza e qui abitante, si è fatto medicare all'ospedale di Sestri Ponente una ferita d'arma da fuoco con ritenzione di proiettile al braccio destro. Il giovane ha dichiarato di essere stato fatto segno a un colpo di rivoltella mentre dalla vicina Figino rincasava in via Puccini a Sestri Ponente. Il medico di notturna, dopo avergli estratto il proiettile, l'ha dimesso con prognosi di trenta giorni.

L'Anfuso è stato interrogato dalla polizia e sul posto del presunto sparo si sono recati alcuni agenti della Mobile per gli opportuni accertamenti.

Scoperchiata dal vento una villa a Vaglio Serra

Nizza Monferrato (ab. sera).
(r.) Il maltempo di ieri, con violente raffiche di vento a pioggia torrenziale, ha causato nella nostra zona gravi danni alle colture. Nel comune di Fontanile è crollato un porticato di 180 metri quadrati, di proprietà dell'agricoltore Simone Ratto, di 55 anni; è crollato pure il muro di recinzione della Cantina sociale.

A Vaglio Serra il vento ha completamente scoperchiato una villa di nuova costruzione, di proprietà di Giuseppe Gatti, residente a Milano. I danni sono ingenti.

Stamane alle Assise di Imperia

Condannati i due africani che depredarono un cileno

La Corte, riconoscendoli colpevoli di rapina aggravata, ha irrogato loro 2 anni di reclusione ciascuno - Uno degli imputati alla lettura del verdetto ha esclamato: "E' troppo"

Dal nostro corrispondente

Imperia, sabato sera.

E' ripreso stamane il processo contro il tunisino Abdelaft Hamoude e il marocchino Lahsen Bouhafra, imputati di estorsione aggravata per essersi fatti consegnare, mediante minaccia, dal cileno Sergio Rodriguez Ortega, la notte fra il 12 e il 13 agosto 1965, nei pressi del confine italo-francese, la somma di 400 mila lire italiane e 305 nuovi franchi francesi. Ha pronunciato la sua requisitoria il Procuratore generale dott. Antonino Sanzo. Il rappresentante della pubblica accusa, dopo aver messo in evidenza la personalità dei due imputati, i quali vivono in Francia di espedienti, ha precisato che nel fatto erano rappresentati tutti gli elementi della rapina aggravata e che, pertanto, i due imputati dovevano rispondere di tale reato.

Egli poi, addentrandosi nei particolari di quanto accadde quella notte, ha dichiarato che in modo inequivocabile erano state fatte nei confronti dell'Ortega minacce che lo avevano indotto a consegnare ai due stranieri una parte del denaro che il mattino aveva incassato presso una banca di Ventimiglia. Ha concluso chiedendo la condanna dei due imputati — entrambi incensurati — per il reato di rapina aggravata con la concessione delle attenuanti generiche, alla pena di tre anni di reclusione e lire 300 mila di multa ciascuno.

I difensori degli imputati, avvocati Enrico Cristel di Sanremo e Paolo Folco di Imperia, hanno sostenuto invece che nell'atto compiuto dai due giovani accusati non sono apparse minacce di sorta che potessero coartare la volontà della parte lesa e costringerla a consegnare la somma. Pertanto hanno concluso col chiedere l'assoluzione dei loro patrocinati per insufficienza di prove, oppure una condanna al minimo della pena.

Dopo un'ora e un quarto di camera di consiglio la Corte è rientrata in aula e il presidente ha letto la sentenza con la quale i due imputati sono riconosciuti colpevoli di rapina aggravata e, con la concessione delle attenuanti generiche, vengono condannati a due anni di reclusione e lire 140 mila di multa ciascuno. Mentre l'Hamouda ha accettato rassegnato la sentenza, il Bouhafra ha invece esclamato «molto troppo, signor presidente!».

b. g.

Tre donne ladre arrestate a Casale

Borseggiarono una massaia

Casale, sabato sera.
(m. u.) La casalinga Adriana Aldovrandi, di 24 anni, si è presentata ieri piangendo al commissariato denunciando di essere stata derubata poco prima del portafogli contenente quarantamila lire. L'Aldovrandi riferiva che, mentre si trovava presso una bancarella del mercato di piazza Castello, era stata urtata da una sconosciuta che indossava una giacca di pelle rossa, che si era poi allontanata in compagnia di due altre donne.

Immediatamente gli agenti si recavano nella piazza del mercato e rintracciavano le tre indiziate, accompagnandole al commissariato ove venivano riconosciute senza ombra di dubbio dalla derubata. Si tratta delle torinesi Elvira Altamari, di 28 anni, Maria Rosa Ferraro e Rosa Fiora entrambe di 31 anni.

Le tre donne sono state trovate in possesso di centoventimila lire delle quali non hanno saputo spiegare la provenienza. Esse, che risultano pregiudicate per analoghi reati, sono state associate alle carceri, mentre la polizia indaga

Muore per la strada stroncata da un infarto

Alessandria, sabato sera.
(c.) La trentatreenne Gina Novella, di Spinetta Marengo, si trovava ieri sera su un carretto trainato da una bicicletta condotta dal suo conoscente Aurelio Piccolo, quando sul cavalcavia di Spinetta, di ritorno dai campi, veniva colta da improvviso malore e cadeva a terra. Alcuni istanti dopo cessava di vivere stroncata da un infarto.

Indossatrice inglese alla tv

L'indossatrice inglese Jean Shrimpton è giunta ieri all'aeroporto di Linate. Girerà dei telefilm negli studi milanesi (Telefoto «A. P.» e «Stampa Sera»)

I NEGOZI DELLA CORTESIA

ABBIGLIAMENTO
A. FANTACCINI: Via Po 37, telefono 82.045

ARTICOLI REGALO
LA TORINESE PROFUMI: Via Doria 8, telefono 510.938

ARTICOLI SPORT
MELANI Sport: Via Cavour 6 ang. v. Lagrange

CALZATURE
BIRI Calzature: Via XX Settembre 65 angolo Via Barbaroux - BIRI: Via A. Doria 3/c
RATTERI Calzature: Via Vanchiglia 39, t. 81.214

ELETTRODOMESTICI
Fratelli LOTTI: Via Maestri 41

MAGLIERIE
SETTE NORRA: Via Corte d'Appello 18 (fronte Tribunale)
CASHMERE VIBOR shop: Via Roma 338

MOBILI
CASARELLA: Via Garibaldi 4, tel. 531.107
S. DOMENICO: v. Milano ang. v. S. Domenico 4

PELLETTERIE
FIORI LUIGI: Via Po 2

PELLICCERIE
F.lli GIORGI: v. S. Franc. da Paola 18, t. 656.329 Corso Vitt. Emanuele 19, tel. 655.173

PIANOFORTI
CHIAPPO: Piazza V. Veneto 10, telefono 81.562

PIZZI - RICAMI
FONTE DEI PIZZI: v. delle Orfane 2, t. 542.543

PROFUMERIE
CASA DELLA PARRUCCA Toupets: Via Miglietti 4, telefono 487.721
LA TORINESE PROFUMI: v. Doria 8, t. 510.938

DALLA PIÙ GRANDE FABBRICA DI
SCALDABAGNI D'EUROPA
LO SCALDACQUA
PERLA
DELLA
RHEEM SAFIM
S.p.A.
MELZO (Milano)
CONSOCIATE IN TUTTO IL MONDO

GRAND HOTEL DEI CASTELLI
BESTRI LEVANTE
Meraviglioso tranquillo soggiorno fine settimana - viaggi nozze - ricorrenze - ristorante panelle - grandissimo parco - sale congressi riunioni
Interpellateci! Telefono 41.444.

A 18 MINUTI DA GINEVRA SULL'AUTOSTRADA
DIVONNE
LES BAINS
CENTRO TURISTICO E GASTRONOMICO
APERTO TUTTO L'ANNO
1° Casino di Francia

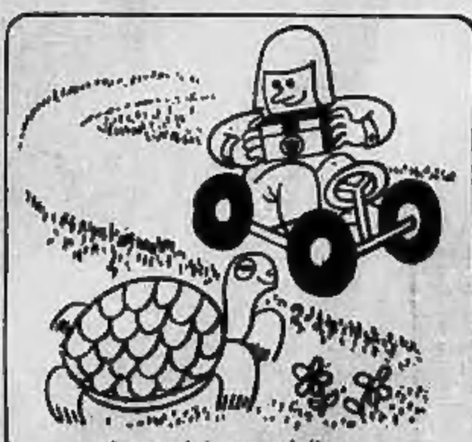

lo sport è meraviglioso...
...e non dimenticate le pellicole
Kodak
Andate sul sicuro: scegliete pellicole Kodak!
Colore e bianconero, vi danno il vantaggio che cambia la qualità.

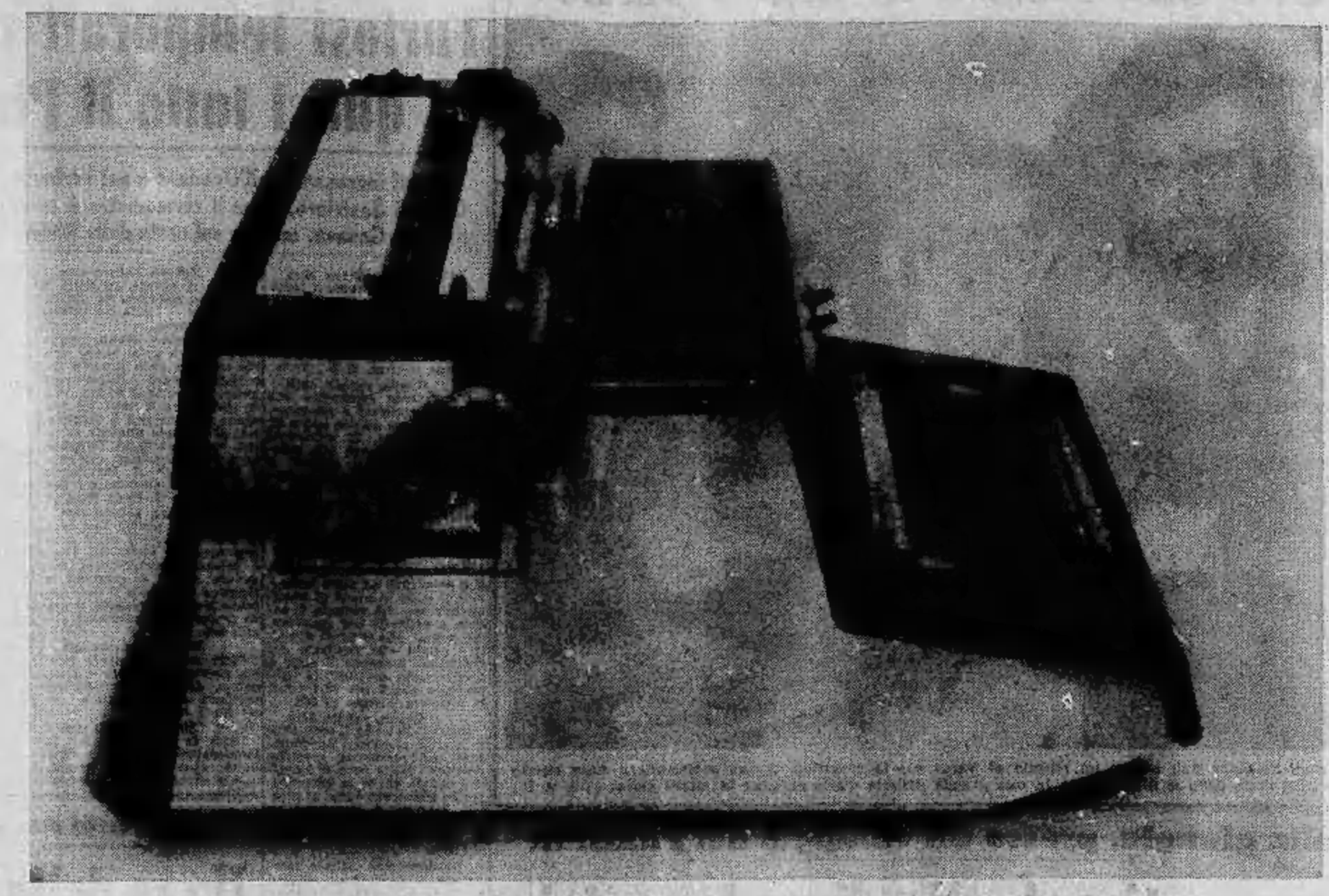

DI BENE IN BELLO

La Olivetti EDITOR
è una nuova macchina per scrivere elettrica
a spaziatura differenziata.
Questo vuol dire soprattutto: belle pagine.
In tutto il mondo la gente sa capire
sempre meglio il valore
d'una bella pagina dattiloscritta.
La Olivetti EDITOR

E' NUOVA E SCRIVE NUOVO

Il pubblico non si contenta più
d'una macchina che scriva bene.
Vuole una macchina che scriva bello.
Chi legge corrispondenza, o relazioni
ha fatto l'abitudine a distinguere
se quelle righe sono o no a spaziatura
differenziata. Non conoscerà
l'espressione tecnica ma sentirà
l'eleganza, l'armonia, la cadenza.

OLIVETTI EDITOR

Prezzo lire 275.000 + I.G.E.

Nella pagina dattiloscritta tradizionale,
tutti i segni - alfabetici e di
punteggiatura - occupano un eguale spazio:
la "i" come la "m", la "i" come la "w",
nonostante la loro diversa grandezza.
Nella pagina scritta con la EDITOR,
ogni lettera si colloca invece
in uno spazio proporzionale - ora più largo,
ora più stretto, a seconda del segno - e l'insieme
ne acquista bellezza e armonia.
La Olivetti EDITOR offre sotto questo aspetto
gli stessi vantaggi della migliore tipografia.

iowm
iowm

Ing. C. Olivetti & C., S.p.A. - Ivrea

SULLE SCENE E SUGLI SCHERMI

Stasera a Milano al Teatro del Convegno

Ionesco agli anziani Niccodemi ai giovani

Riuniti in un solo spettacolo due autori di stile diametralmente opposto - Elsa Merlini e Nino Besozzi in «La sedia», del commediografo francese

Milano, 6 sera.

Provate a pensare, nell'intera storia del teatro di questo secolo, così, per gioco, i nomi di due drammaturghi agli antipodi, di due autori il più possibile distanti tra loro per cultura, stile, contenuti, intenzioni, linguaggio. D'accordo, i nomi che vi verranno in mente saranno decine e decine, ma ammetterete che un accostamento Niccodemi-Ionesco batte ogni record.

Ma come, dirà qualcuno, proprio l'autore del Rifugio, di Scampolo, della Nemica? Proprio l'autore de La cantatrice calva, de La lezione, de I rinoceranti, dell'ultimo La sete e la fame? Sissignori, proprio loro due, insolitamente — e quasi temerariamente — proposti in un'unica serata di spettacolo nel milanese Teatro del Convegno diretto da Eligio Possenti, che questa sera rappresenterà L'alba, il giorno, la notte di Niccodemi e La sedia di Ionesco, entrambi con la regia di Alessandro Brissoni.

«Spettacolo di contrasti — lo definisce, lapidariamente, Possenti — e accostamento di due epoche e di due mentalità; l'altro ieri e l'oggi messi a confronto; il teatro dei nostri vecchi e il teatro dei nostri figli: tre generazioni alla ribalta, il rosello e il whisky. Il pubblico avrà così modo di fare le sue considerazioni e di manifestare le sue preferenze. In fondo, a ben riflettere, l'importante è scrivere buone commedie che, all'infuori degli "isms" e dei cieli, esistano e durino. L'alba, il giorno, la notte è ispirata all'aurora luminosa; La sedia è ispirata al gelido tramonto. Anche i contrari, a volte s'avvicinano».

Sono dichiarazioni che lasciano un po' perplessi, ma il regista dello spettacolo, Alessandro Brissoni, rincara la dose: «La commedia di Niccodemi, scritta dopo la prima guerra mondiale, oltre che un abile pezzo di bravura, è un tentativo forse superficiale ma genuino, allo sperpero, alla continuazione della vita, all'amore inteso come qualcosa di ancora credibile e realizzabile. L'atto di Ionesco, scritto dopo la seconda guerra mondiale, è uno sconsolato appello ad una solidarietà umana praticamente irraggiungibile con mezzi umani, il ritratto di un amore ormai alle soglie della morte, in equilibrio sul vuoto di una consumata convivenza. Sarebbe il caso di dire, a proposito di questo due opere, tanto per fare una rima ciuta, ai posteri l'ardua sentenza; agli spettatori, la curiosità dell'accostamento».

I contorni per lo spettacolo sono di Maud Strudthoff. Le scene per Niccodemi sono di Luisa Spinatelli, mentre per La sedia s'è preferito ricorrere allo schema indicato dallo stesso Ionesco. Interpreti de L'alba, il giorno, la notte (partita al successo), nel lontano 1920, da Luigi Cimara e Vera Vergani) saranno due giovani attori, Maria Grazia Saghi e Guido Marchi. Nell'atto unico di Ionesco reciteranno invece due interpreti di provata esperienza: Elsa Merlini e Nino Besozzi.

gi. po.

Concerto al «Gobetti» di giovani compositori

In collaborazione con il Teatro Stabile di Torino il Gruppo musicale torinese terrà domani alle 21,30 al Teatro Gobetti un concerto dedicato a giovani compositori che appartengono alle più disparate tendenze del linguaggio musicale contemporaneo.

La cantante scalza di Rio

La brasiliana Duca Gavalcanti sta conquistando il pubblico parigino con le sue canzoni esotiche. Come la collega inglese Sandie Shaw, si esibisce sempre scalza

TEATRI E RITROVI

Pren. biglietti ailone La Stampa via Roma, 80 - telefono 03.01.13

Teatro Alfieri questa sera ore 21,15 Comp. Proclemer-Albertazzi con Diana Torrieri in «La pietà di novembre». Ultime 2 recite.

Al Nuovo (Stagione Regia): domani ore 15,30 seconda di «La fanciulla del West» di Puccini. Direttore Angelo Sabbioni, con Magda Olivero. (Vietato l'ingresso a spett. inferiori).

Carignano: questa sera ore 21,30 «La canzone d'la piola 2». Ult. giorno.

Gobetti: ore 21,30 Filippo Crivelli presenta Milly nel suo spettacolo di canzoni. Kid. cam. arbon. Stasera Ridotto del Ramo: ore 22 il Teatro della 10 in «L'anniversario» di Sciascia.

Alcione: Rivista D. Pino, G. Cori; orario 16,15 - 21,15.

Matisse: Riviera Mario Ferrero. Vietato anni 18. Orario 16,15 - 21,30.

ULTIMI 3 GIORNI
2 spettacoli ore 16 e 21 del
Circo DARIX TOGNI
Piazza d'Armi - Tel. 500-800
Dal 10 al 18 maggio a Collegno

Museo Nazionale del Cinema (Palazzo Chiablese): alle 17 e 21,15 omaggio a Dolores Davis «Cenere sotto il sole» F. Sinatra, T. Curtis, N. Wood (S. Unit, 1957, minuti 110).

Ippodromo di Vinovo: oggi ore 15,15 corse al trotto. P. del Carosello. Domani ore 15,15 corse al galoppo. G. P. della Vittoria L. 3.000.000. Sfilata di alta moda.

Al Fiorito (p. Solferino, t. 542-822): ore 21 Carosi, The Georgia's cantano Gianni Bovino, Arpo e Bert. Al Nirvana Bianca 21 orch. Reviano. Cantano Bob Silva - Lina Rama.

Arlecchino: ore 16-21 Mino Reitano, Augustus ore 16-21 orch. Lecis.

Castellino: ore 16-21 I Rokketti.

Cicala Dancing ore 21 I Calitti.

Faro Dancing 16-21 Piergiorgio.

Geodes: 16,30-21 orch. Stegani.

Gay Sebs 16,45-21 Boccaccio d'Andrì.

Giardino Bebo Artì 21 Lanfranco.

Hollywood Dancing 16-21 Les Callies.

La Perla 21 I Fiaschi di Roma.

Le Roi Dancing 21 The Scotch.

Maxim Dancing ore 21 Chi-co-cha.

Principe: ore 16 the studentesses; ore 21 Complesso Aldo e i Diversi.

Trocadero: ore 21,15 Sergio Nardi.

Colombo Night Club: Attrazioni.

Crazy Club (t. 60-092): New Samurai.

Moulin Rouge (p. Carlina): Attrazioni internazionali. Orch. Rinaldo Prandoni.

San Giorgio - Valentino: «Alla Taverna del Cantone», Tony Stella ed i Jo.

Abat-jour (Sacchi 38, t. 541-025): 21.

Al Bagnasco, Cavoretto 2, t. 676-978.

Caprice, Sacchi 16, t. 521-528: 16-21.

Lido (Manc. 422, tel. 897-016): 21.

Villa Gay (Moncalieri 52): ore 21.

ARLECCHINO
Solo oggi e domani - Ore 16-21
MINO REITANO
CON I FRATELLI

CASTELLINO
Continua il successo de
I ROKKETTI
E GLI SHAKERS

LE ROI
Questa sera 3 ORCHESTRE
THE SCOTCH
I PREDONI

NUOVO HOLLYWOOD
(PIPER DI TORINO)
Ore 16 e 21 Successo
LES CALIFES

FARO
Seratissima SI-SI
TRIO TERZI
acrobatici internazionali

CRAZY CLUB
Eccezionalissimi
Giangi, Walter, Pino, Graziano
NEW SAMURAI

MOULIN ROUGE
GRANDE SUCCESSO
LOS TONTOS

LAS VEGAS
THE JUNIOR'S
canta GIANNI PETTENATI
THE PARD'S

VIA MONFORT'S
Rist. Castiglione T., t. 561.814
SALE E SALONI
RICEVIMENTI E NOZZE
in cucina lo chef Mario Zanella

Visitate la
PISCINA DEL SOLE
La Direzione offre l'ingresso omaggio ad ogni visitatore

STASERA AL CINEMA

«I PUGNI IN TASCA» DI BELLOCCHIO

Lo svedese che interpreta Francesco nella più clamorosa opera prima italiana

Lou Castel in un forte dramma - Gli altri film del «week-end»

I PUGNI IN TASCA, al Ramano.

Molto atteso, dopo le polemiche e le discussioni da esso suscitate (si ricorderà particolarmente un dibattito a Grugliasco, presenti Marco Bellocchio il regista, e Mario Soldati), esce anche a Torino, da oggi, I pugni in tasca: la più clamorosa «opera prima» del cinema italiano di questi ultimi anni. Il film del ventiseienne esordiente, proiettato il mese scorso a Parigi, ha, anche lì, richiamato la generale attenzione della critica: e il recensore di «Le Monde» ha scritto che si tratta d'una «pellicola atroce, che proietta nella realtà, ingrandendoli, i segreti turbamenti di un'anima adolescente».

Nella sua aggressiva veste cinematografica che ha stupito il pubblico di vari festival, il film racconta la storia d'una famiglia «abnorme», i cui componenti sono insieme affetti da lievi psicosi e da colpe e disfacimenti morali. Il racconto s'incentra soprattutto sul giovane Alessandro, epilettico, che cerca disperatamente di uscire dall'autoisolamento e di ribellarsi all'ambiente in cui vive. Gli è di peso la madre cieca, mal tollera il fratello minore deforme, mentre con una sorella, apparentemente normale ma folle e perversa, ha comportamenti ambigui. In questo clima nasce e si sviluppa il dramma, che trae motivi d'orrore dal cinerato sviluppo dal mostruoso piano di Alessandro, teso a sopprimere tutti quanti i congiunti.

Marco Bellocchio, oltrechè regista è anche autore del soggetto e della sceneggiatura (Nastro d'argento 1966). Gli interpreti sono: Lou Castel (Alessandro), che attualmente interpreta il Francesco d'Assisi televisivo nella figura del protagonista, Paola Pitagora (Giulia, la sorella), Marino Masé

CINEGUIDA

LA NOTTE DEL DESIDERIO (Cristallo) — Diretto da due registi, è un film franco-tedesco nel quale Ingrid Thulin è l'infelice moglie di un alto dirigente, uomo colto e sensibile ma vittima di un'anormale sentimentalismo che lo porta a simpatizzare scarsamente con la donna, bensì con la compressa. Perciò costei, in disperata ribellione contro la bugia del proprio matrimonio solo in apparenza perfetto, cerca avventure dove le trova. Una di queste avventure sarà a Nadina (così si chiama la bella sposa infelice) la via dell'amore vero, ma ne sorgono varie complicazioni che preludiano a un epilogo non lieto della vicenda. Nel film ha parte anche Claudine Auger, la conturbante «Domino» di «007, Operazione Thunderball».

100.000 DOLLARI PER LASSITER (Nazionale) — In eastmancolor-totalscope, è un western di produzione europea che presenta il giovane Lassiter alle prese con una banda di pistolari al soldo di un criminale che taglieggia la popolazioni del luogo ove si svolge l'azione facendo pagare carissima ad esse l'acqua di cui è monopolizzatore. Lassiter saprà vincere l'iniquo speculatore e i suoi nefandi accoliti; come premio avrà l'amore d'una vedovella, messa lì apposta per questo. Interpreti: Robert Hundar, Pamela Tudor.

AMORE ALL'ITALIANA (Astor) — E' un film a episodi, ora farseschi ora piccanti, interpretato da Walter Chiari, Raimondo Vianello e Paolo Panelli tutti e tre in tre parti diverse. Il vario succedersi degli episodi mostra come, nel passato e nel presente, un po' di furberia e di faccia tosta possano dare sempre matto alla potenza, alla forza fisica, alla ricchezza. Tra le attrici: Vivi Bach e Alicia Bradel.

IL PARALLELO MISSIONE COMPIUTA (Ambrosio) — Riedizione d'un film di Lewis Milestone (1933), ambientato in Corea e imperniato sulla conquista d'una collina da parte americana.

L'AMANTE INFEDELE (Ciro) — Giallo francese con finale a sorpresa imperniato sullo scandalo derivante dall'accusa di omicidio mossa ad un avvocato di grido (tipo Jaccoud) per colpa di un'amante che non voleva essere ripudiata da lui.

LE DEE DELL'AMORE (Doria) — Ottimo spettacolo, occasionale antologia delle stars di Hollywood degli anni '30 ai '60: le più antiche conservano intatto il loro fascino, mentre non tutte le dive d'oggi sfolgorano al confronto.

LA LEGGE DEL PIU' FORTE (Ideal) — Riedizione d'un western in scope e colori (1955) che accanto a un veterano della categoria «cappellone» come Glenn Ford mostra una Shirley MacLaine sbocciata fra i cow-boys.

DETECTIVE'S STORY (Lux) — Poliziotto privato, afflitto da crucci e complessi, riesce egualmente a portare avanti un'indagine motivata dalla sparizione d'un ricco libertino dal quale la cinica moglie aspetta d'ereditare.

L'ARMATA BRANCALEONE (Reposi) — Film eroicomico medioevale di Mario Monicelli con Gassman «cavaliere antiquo» senza nobiltà e con poca virtù.

LE SPIE UCCIDONO IN SILENZIO (Vittoria) — Film d'imitazione del genere 007 con Lang Jeffries sicario di Sean Connery nella parte d'un agente segreto che combatte contro un pazzoide ambizioso al solito di dominare il mondo.

ECHI DI CRONACA

Senza firmare cambiali

In piazza Adriano 15, isola via Paolini, l'Organizzazione Fort cende a 12 rate libere mensili: Confezioni uomo signora ragazzo, tessuti, maglierie, pelletterie, calzature, orologerie, apparecchi fotografici, frigo, lavatrici, lucidatrici, lampadari, elettrodomestici, radio, giradischi, armadioni, salotti, mobili fatto, cicli, carrozzelle, ecc. Dai dipendenti e pensionati statali si accetta, provvedendo direttamente a richiederli i gratuiti buoni Cipe

Se il televisore è guasto Telesoccorso è una sola!

Chiamate il 06 486 651.987. Servizio domiciliò diurno-serale. Antenne tetto 1-2 C. L. 10.000.

Signore, signori

Abel confezioni, vi veste elegantemente in Lebole. Piazza Adriano 15 fang. via Paolini. Telefono 745.444

La TV non funziona? Tel. 251.677 - 296.949

877.978. Bertuzzi - Ortes invia a il tecnico subito e a concede in prestito una TV portatile se la Vostra è da ritirare per riparazioni di laboratorio. Accettazioni: ore 9 - 20,45.

Tappezzerie in carta

Rendete gaia la vostra casa acquistando le tappezzerie direttamente te dalla Fabbrica via Mad. Cristina 125, che vi offre un vastissimo assortimento ai prezzi più convenienti.

Erdano: «Mary Poppins» Julie Andrews, Dick Van Dicke, technicolor. Apertura ore 14.
La Salle: «Pazzi, pupe e pillole» technicolor, con Jerry Lewis.
Orope: «7 pistole per i Mac Gregor» techn. scope, R. Wood, F. Sancho.
V. Veneto: «7 pistole per i Mac Gregor» techn. sc., R. Wood, F. Sancho.

Astra: «Il nostro agente Flint» techn. scope, J. Coburn, Lee J. Cobb.
Bernini: «Amori proibiti» Peter Finch, Jane Fonda, technicolor Vietato 14.
Ellse: «Shenandoah, la valle dell'onore» technicolor, James Stewart.
Esedra: «Il gran lupo chiama» colori, C. Grant, L. Caron, T. Howard.
Massaua: «Il magnifico disertore» con Kirk Douglas e Dany Robin.
Odeon: «Weekend a Zuydcoote» tec., L. P. Belmondo, Catharine Speak.
Star: «I Gringos non perdonano» con Brad Harris, Tony Kendall, Elga Sommerfeld, technicolor, scope.

Adua: «Erick il vichingo» colori, scope, Giuliano Gemma, G. Mitchell.
Ausonia: «Gli eroi di Fort Worth» scope, colori, Edmund Purdom.
Brancaccio: «Operazione Crossbow» George Peppard, Sophia Loren, technicolor.
Cristallo: «La sposa bianca» con Jorge Mistral e J. Varela.
Lanzone: «Gli schiavi più forti del mondo» technicolor.
Moderno: «La mandragola» con Rossana Schiaffino, P. Leroy, Vietato 14.
Nardi: «Mi vedrai tornare» Gianni Morandi, Elisabetta Wu.
Nuovo Perlino (via Cigna 47): «La soldatessa» T. Millian, Karina, V. 18.
Orione (Barca): «Vendicatore del Texas» colori, con Robert Taylor.
Palermo: «Qualcuno verrà» Frank Sinatra, D. Martin, Shirley MacLaine.
Recinto: «Attorno di Ringo» Giuliano Gemma, Fernando Sancho, Vietato 14.
Zodiaco: «Te lo leggo negli occhi» con Agnès Spaak e Dino.

Barretti: «Melodette pistole Dallas».
Cairoli: «Rose rosse per Angelica» Jacques Perrin, R. Carrà, technicolor.
Calzaiuoli: «Come svaligiammo la Banca d'Italia» Franchi, Ingrassia, sc. col.
Continentale: «Mary Poppins» Julie Andrews, Dick Van Dicke, sc. col.
Fiera (c. Manc. 241): «Operazione Crossbow» tec., S. Loren, G. Peppard.
Ghirlandina: «I tre sergenti del Bengala» R. Harrison, Guida Segua «Tom e Jerry».
Italia: «Per qualche dollaro in più» tec. sc., C. Eastwood, G. M. Volontè.
Modernissimo: «I 2 perfetti pubblici» F. Franchi, C. Ingrassia e «Spionaggio a Casablanca» Montel, technicolor.
Piemontese: «Il nostro agente Flint» J. Coburn, L. J. Cobb, colori, scope.
S. Cuore (Nizza 36): «Giardino di gesso» tec., D. Kerr, J. Mills. Ap. 19.
S. Carlo: «Agente X 17 operazione oceano» L. Jeffries, A. De Alba, tec.
Spezia: «Uno straniero a Sacramento» sc, techn., M. Hargitay, Apert. 15.

Diana: «Due marines e un generale» sc, col., F. Franchi, C. Ingrassia.
Doria: «Sfida a Rio Bravo» tec. sc.
Ramo: «Due italiani contro Al Capone» Franco Franchi, Ciccio Ingrassia.
Umberto: «Valle ombre rosse» A. Steffen, col. e «Cabano» Nazzari, Sammon.

Alba: «Rose rosse per Angelica» tec., Jacques Perrin, Raffaella Carrà.
Ambra: «Operazione Crossbow» S. Loren, G. Peppard, T. Howard, tec. sc.
Apollo: «Mi vedrai tornare» scope, G. Morandi, R. Vianello, N. Tarantini.
Edera: «Mistero dell'isola maledetta» scope, techn., Rock Stevens.
Luna: «Stanno 3 uomini secrè» techn.
Lucento: «Adios Gringo» techn. sc., Montgomery Wood, Evelyn Stewart.
Luisè: «Vendetta di Ercole» col., M. Forest e «Agguato grande Nuova» col.
Ludovico: «Le meravigliose Angeliche» colori, R. Rossetti, M. Mercier.
Sassmann: «Per qualche dollaro in più» techn. scope, C. Eastwood, Volontè.

Ritrovi E.N.A.L. — Teatro Gobetti: «Le canzoni di Milly» e Ippodromo Vinovo (biglietti alla cassa); Mostra «Profumerie» e «Campeggio» (biglietti all'Enal). Per domani: Torino-Lanerossi (gradinate all'Enal); Teatro Nuovo: «La fanciulla del West» (biglietti all'Enal).

Tognazzi debutta nella regia

ROMA, sabato sera.

Ugo Tognazzi debutterà nella regia cinematografica, dirigendo il film «Il fischio al naso» di cui sarà anche il protagonista.

OGGI - CRISTALLO - OGGI
OGGI - CRISTALLO - OGGI
OGGI - CRISTALLO - OGGI

UN FILM DI CLASSE PER VOI

SE
AVETE APPLAUDITO
INGRID THULIN
la donna de «Il silenzio»

SE
AVETE AMMIRATO
CLAUDINE AUGER
la bellissima ragazza di «Agente 007 Thunderball»

NON
POTETE NON VEDERE

LA NOTTE DEL DESIDERIO
E' UN FILM RECORD

ASTOR: OGGI IL FILM DELLE SUPER... RISATE!

All'IDEAL: TRAVOLGENTE SUCCESSO
CON UNA PISTOLA ED UNA MIRA INFALLIBILE
SOLO CONTRO TUTTI!
METRO GOLDWYN MAYER presenta
UNA IRRESISTIBILE SHIRLEY MacLAINE
UNO SCATENATO GLENN FORD
IN UN "WESTERN" TRAVOLGENTE

CINEMASCOPE - METROCOLOR
IL FILM NON E' VIETATO

OGGI
travolgente «prima» al
NAZIONALE
LASSITER
il «pistolero», che pensa, che uccide, che intasca!

SUCCESSO
al DORIA
DI CRITICA E DI PUBBLICO

VIETATO AI MINORI DI ANNI 16

Dott. P. ADLER - Specialista Malattie della pelle e veneree
Via Cesare Battisti 3 angolo via Roma
ore 10-12 - 16-18; Tel. 10-12: 5 545-584

PRESTITI
Impiegati ex vous, clienti non, vi ritirano ciao a 24 ore. Consulenza matrimoniale.
SAFIN
VIA ONDE MERCERIE 14 - TEL. 617.000

FINALMENTE
OGG! al NUOVO ROMANO
MORBOSO..... MOSTRUOSO..... STUPENDO.....
TUTTI HANNO VOLUTO DEFINIRE QUESTO FILM CHE, COME OGNI CAPOLAVORO, PUO' SOLO ESSERE AMMIRATO

Per festeggiare la Mamma...

MON CHÉRI

ANNUNCI ECONOMICI

OFFERTE AFFITTO ALL. LOCALI - TERR. L. 180 p.p.

(Continua da pag. 6)

SALUZZO 1 affittasi alloggio 5 camere cucina piano terzo. Rivolgersi portineria. A42759

SEMINTERRATO luminoso uso deposito o laboratorio alimentare affittasi piazza Zara. Telefonare 753-023.

SEMINTERRATO mq. 300 con ufficio e servizi, ingresso carraio, zona S. Donato. Tel. 725-848 ore 18-20.

STABILE centrale 3 piani cortile mq 900 complessivi adatto uffici e deposito affittasi 1° luglio. Tel. 882-048.

TRASLOCHI trasporti 4000 - 5000 mobili camera Torino dintorni, Telefonare 746-831. A38551

VANCHIGLIA affittasi negozio mq. 30 retro vetrina eventualmente ufficio, Telefonare 742-809 ore 20-22.

VIA P. Toscanini 6 angolo via B. Galileri 15 bis affittasi box ufficio modernissimi, piano primo.

VIA Stampatori 9 affittasi negozio angolare con eventualmente magazzini pieno seminterrato.

VICINANZE Porta Nuova affittasi locali uso negozio, magazzini uffici mq. 100, Telefonare ore ufficio 882.188.

34.000 - 38.000 MENSILI, COMPRESO: RISCALDAMENTO, SPESE CONDOMINIALI, TASSA REGISTRAZIONE CONTRATTO PER UN ANNO; AFFITTIAMO MONCALIERI, VIA SAN GIOVANNI BOSCO 4-6 APPARTAMENTI 3 CAMERE, TINELLO, CUCININO. TEL. 511-356, 644-160. 0773

LOCALI PER VILLEGG. L. 160 per parola

AFFITTASI 3 camere con bagno agosto Chiomonte (Susa). Tel. 358-116.

ANDORA affittasi vendesi alloggio 3 stanze servizi giugno-luglio settembre. Telefonare 887-641 ore pasti.

BORGHETTO villaggio Splendor vendesi villa vista mare zona tranquillissima. Telefonare 292-329 Torino.

CERCO casetta mezzo montagna 4 camere arredamento e stagione. Telefonare 274-473. 2001

ERPI Soggiorno Miramonti, casa nuova signorile affittasi alloggetti vuoti. Rivolgersi Cerm, Diaghel, Torino 240-114. 2001

FINALMARINA affitto luglio agosto due camere cucina comodità. Telefonare 878-796. 2007

FORTEMARMOLITO fronte mare alloggio ammobiliato giugno e settembre 45.000 mensili. Telefonare 362-842. 2001

SANREMO appartamento nuovo giugnetta 4 posti letto affittasi maggio giugno settembre, 70.000 mensili. Telefonare 396-105 ore pasti.

SAUZE d'Oulx affittasi alloggio con gran prato. Telefonare 655-558.

SAUZE d'Oulx affittasi villino con parco lire 180.000. Tel. 655-558.

TORREPELLICE, zona salubre villeggiatura, vendiamo, affittiamo, signorili appartamenti 2 camere, cucinotto, servizi. Loca 0121-91486. Gabetti 57-80-44. 0268

ALBERGHI E STAZIONI CLIMATICHE L. 180 p.p.

ALAMIO, Via Thea, pensione completa maggio 1800; trar-quillo, centrale. Scrivendi. 23144

ALAMO pensione familiare centrale 1° piano vista mare prezzi mill Casa Piera. Proprietario Perodini, via Vitt. Veneto 115.

ALBERGO Autostrada, Settimo, ambiente signorile familiare, prezzi modici. Telefonare 44-135. 23012

ALBISOLA Superiore, Pensione Sciorgina, Mazzini 28, confortevole, tranquilla, giardino, parcheggio, conveniente. Interpellateci. 23047

ALBERGO Marittima, Rimini Riccione, buona stagione 1800, alta 2400 complessive. 23165

ALBISOLA Capo Soggiorno Miramare, telefono 40-873, familiare, cucina casalinga. 22948

APPARTAMENTI estivi sul mare, modernamente arredati affittasi. Scrivere Monticelli, Ipanamarina Tibullo 34.

BELLARIA, Albergo Mozzi, via C. Colombo 57, tel. 44-928, sul mare, ottimo trattamento, garage. Bassa 1600-1800. Alta interpellateci. Torino 296-902 dopo 19,30.

BELLARIA Albergo La Pace, direttamente spiaggia. Moderno, tranquillo, confortevole. Interpellateci.

BELLARIA Albergo Orchidea, vicinissimo mare, giardino, ottimo trattamento, prezzi modici.

BELLARIA, Albergo Rubicone, telefono 44-938, vicinissimo mare, ogni conforts, interpellateci per vostra vacanza estiva. 23086

BELLARIA, Pensione Belsoggiorno, vicino mare, parco, giardino, giugno 1300-1600. 23036

BELLARIA Pensione Chimera, nuovissima, vicino mare, trattamento ottimo. Bassa 1500. Luglio 1800. Agosto 2100 complessive.

BELLARIA, Pensione Peschi, sul mare, confortevole, parcheggio. Bassa stagione 1600. Gestori Pensione Giovanne. 23144

BELLARIA, Villa Fiorita, fronte mare, grande parco, ottimo trattamento familiare, prezzi ragionevoli. 23035

CADRLE (Varesina), Pensione Cicolo, confortevole. Bassa stagione 1500, alta 2300 - 2500 tasse, spiaggia comprese. 23168

CATTOLICA, Albergo Turismo, centrale, giardino, posteggio macchine, ottimo trattamento; giugno e settembre lire 1700, luglio lire 2300, agosto lire 2500 Dir. comm. Piva Ubaldrico. 23038

CATTOLICA, Pensione Ei Bumarero, tel. 61-452. Autoparco. Maggio, giugno, settembre 1500; luglio, agosto interpellateci. 23201

CHILE Ligure, Hotel Marina, fronte mare. Prima-ora prezzi mitl. Telefono 98-112. 23038

CHIAVARI, Pensione Cristia, telefono 26-607, aperta tutto l'anno, confort familiare prezzi modici interpellateci. 21618

HOTEL Cenbrola Riccione, giugno settembre 1500 per vitto 2 persone stessa camera; prezzi speciali per nuova gestione. 23036

HOTEL Sole Mio, Marebello Rimini, vicino mare, tutte camere servizi privati. Giugno settembre 1750, luglio 2300, agosto 2800 complessive. Telefonare 30-601. 23201

IGEAMARINA, Pensione Maria Teresa, apertura 1° giugno. Prenotazioni: Frattini Leo, Magenta 9. Tel. 37-444 Varese. 23201

LOANO Pensione Milione, vicino mare. Maggio prezzi speciali. Telefono 69-467. 23206

LOANO, Pensione Roma, tel. 69-928, centralissima, cucina casalinga. Maggio 2100; giugno, settembre 2200 complessive. 23041

LOANO, Pensione Villa Iris, grande giardino, Prenotazioni primaverili telefonare 257-341 Torino. 23153

LOANO Villa Reid, telefono 69-885. Familiare, tranquilla, giardino. Maggio 1800. 23240

MARINELLO Rimini, Hotel Holland. confortevole sul mare. Bassa 1800 complessive. 23165

MIRAMARE Rimini, albergo San Paolo, sul mare, servizi privati, ascensore. Interpellateci. 23201

MIRAMARE Rimini, Pensione Annabella vicino mare, giugno 1800, luglio agosto 2500, settembre 1500 complessive. 23086

MIRAMARE Rimini, Pensione Stati Kosin, via Manigve 4, tel. 30-308. Bassa 1500, alta 2000-2200 complessive. 23086

MIRAMARE Rimini, Pensione Villa Diego, prezzi speciali giugno settembre 1200 per quattro persone stessa camera. 23036

PENSIONE Lidia, viale Roma, Rimini, Bassa 1400 complessive; alta interpellateci. 23144

PENSIONE Pinuccia, Marebello Rimini Adria, fronte mare, prezzi modici, interpellateci. 23036

PENSIONE Zaghini, Rimini Miramare. Bassa stagione 1500-1650 tutto compreso. Alta interpellateci.

PIEMONTESI, a Rimini vi attende l'Hotel Artecchino, tranquillo, giardino, parcheggio auto privato. Giugno, settembre 2800, luglio agosto 3000 tutto compreso. 23201

PISTRA Ligure, Pensione Riviniera. Maggio 1700 complessive. Telefono 517-288. 2001

PIETRALIGURE, Hotel Rio Bristol, tutti confort. Telef. Torino 466-226 ore 13,30 - 15, 20 - 21.

PIETRALIGURE, Pensione Domenis, telefono 67-065, vicino mare. Maggio 1800, giugno 2000. 23151

PIETRALIGURE, pensione familiare vicinissimo mare, sconto bambini. Ferrara, Roccaraso 3. Informazioni, telef. 213-389 Torino. A48276

RIMINI, Albergo Cenisio, tel. 23-577, vicinissimo mare, prezzi modicissimi. Interpellateci. 23144

RIMINI, Albergo Prater, tel. 28-770. Giugno 1400, luglio 2000 complessive. 23201

RIMINI, Hotel Aquila, sul mare. Camere servizi, balconi, verde giardino, parcheggio. Giugno 1800.

RIMINI Hotel Des Bains, sul mare. Confortevole. Cucina genuina. Parcheggio. Prezzi offical. Interpellateci.

RIMINI mare, Pensione Annetta, giardino, spiaggia privata, giugno settembre 1600, luglio 2200, agosto 2500 complessive.

RIMINI, Pensione Adriana, via Nicolini, vicinissima mare, prezzi modici. Interpellateci. 23201

RIMINI, Pensione Alfieri, vicino mare, ottima cucina, prezzi convenientissimi, interpellateci.

RIMINI, Pensione Azzurra (Piazza Tripoli) sul mare. Pensione completa: bassa stagione 1200, luglio 1600, agosto 2000.

RIMINI, Pensione Belsoggiorno, maggio giugno 1600. Interpellateci.

RIMINI, Pensione Centrum, vicino mare, familiare. Interpellateci, Torino, tel. 285-456. 23086

RIMINI, Pensione Fiore, centrale, tranquilla, vicinissima mare, camieri, giugno 1600, luglio 2000-2400 complessive. 23036

RIMINI, Pensione Liliana, via Pascoli 105, telefono 23-459, vicinissima mare, ottimo trattamento, parcheggio. Bassa 1800. Gestione propria.

RIMINI, Pensione Nadir, Ariosto 18, al mare, bassa stagione 1600 complessive. 23144

RIMINI, Pensione Fiorella, bassa stagione 1500, alta 1800-2200 complessive. 23036

RIMINI, Pensione Mecki, vicinissima mare, maggio giugno 1600, luglio 2200, agosto 2500 complessive.

RIMINI, Pensione Sabrina, maggio giugno 1600 tutto compreso. Interpellateci. 22627

RIMINI, Pensione Silvana, via Alfieri, vicino mare, familiare. Prezzi convenienti. 23012

RIMINI, Pensione Tropical, modernissima, bassa stagione 1400, luglio, agosto interpellateci.

RIMINI, Pensione Villavera, familiare, giardino, autoparco. Giugno 1600 convenientissima. Telef. 884.488 Torino.

RIMINI Rivabella, Pensione Norina, direttamente mare, signorile, confortevole, soggiorno ideale rasmente economico, facilitazioni speciali. Approfittatene. 23201

RIMINI Rivabella, Pensione Martinelli, vicinissima mare. Maggio 1900, giugno settembre 1400 - 1600 complessive; alta interpellateci.

RIMINI Semprione Mare, Villa Miramonti, centralissima, bassa stagione 1300 complessive. 23036

RIMINI, Villa Raniari, via Delle Rose, tel. 24-223, autoparco. Giugno settembre 1500, luglio 1900, agosto 2400 complessive. 23201

TORREPEDRERA Rimini, Pensione Mary, al mare, tranquilla, familiare, prezzi modici. 23201

TORREPEDRERA Rimini, Pensione Ombretta al mare, Maggio 1400. Giugno 1600 complessive.

VARAZZE, Os Bruno, Piave 84, tel. 24-518, pensierete confortevoli camere. Prezzi modici. Giardino.

VARAZZE Hotel Gran Colombo, telefono 97-082. Aprile maggio 2300 Pensionatevi.

VARAZZE, Pensione Argentina, 97-702, vicinissima mare, Trattamento speciale bambini. Specialità pesci fritto. 23120

VARAZZE, Hotel Royal, via Cavour 97-641. Vista mare. 2650 complessive. 22784

VARAZZE (Nova) Amba, tel. 38-005, sul mare. Maggio 1300, giugno 1500, complessive.

VARAZZE, Pensione Acquamarina, sulla spiaggia, confortevole, prezzi modici, trattamento familiare.

VARAZZE, Pensione Alx, vicinissima mare, tranquillità, parcheggio; bassa 1300 complessive. 23038

VARAZZE, Pensione Caribaldi, telefono 38-408, vicinissima mare, trattamento ottimo, interpellateci.

VARAZZE, Villino Anna, via Stazione Elettrica 1. Ambiente familiare. Interpellateci. 23236

VENTIMIGLIA rinomata « Pensione al Mare » spiaggia propria. Maggio 2600, giugno 2700, luglio 2900, agosto 3150.

VILLA Cinelia, Bellaria (Forlì), via Conti, vicino mare, trattamento familiare, parcheggio privato.

VISERBA (Rimini) Amba, tel. 38-005, sul mare. Maggio 1300, giugno 1500, complessive.

VISERBA, Pensione Acquamarina, sulla spiaggia, confortevole, prezzi modici, trattamento familiare.

VISERBA, Pensione Alx, vicinissima mare, tranquillità, parcheggio; bassa 1300 complessive. 23038

VISERBA, Pensione Caribaldi, telefono 38-408, vicinissima mare, trattamento ottimo, interpellateci.

VISERBA, Pensione Cinzia, vicinissima mare, trattamento ottimo, bassa 1200-1300, alta interpellateci.

VISERBA Pensione La Perla, tranquilla, confortevole. Bassa 1300 complessive. Giardino, autoparco.

VISERBA, Pensione Nadir, vicinissima mare, trattamento familiare confortevole. Bassa 1300. 23168

VISERBA, Pensione Stefiadoro, sul mare, cucina genuina, docce camere bagno, prezzi modici. 23038

VISERBA, Pensione Tennis, telefono 38-341, vicino mare, ottimo trattamento, prezzi modici.

VISERBA Rimini, Villa Edgardo, via Rossini, vicinissima mare, cucina familiare abbondante, prezzi modici.

VISERBA, Villa Nini, tel. 38-381, vicinissima mare, ottima cucina, prezzi modici. Interpellateci. 23166

VISERBELLA, Pensione Cadiz, al mare, camere servizi privati, balconi, parcheggio, prezzi modici. 23144

VISERBELLA, Pensione Orlanda, sul mare. Maggio 1300, giugno settembre 1400 complessive. 23144

COLLEGI ISTIT. SCUOLE L. 180 per parola

A. ACCONCIATORI, parrucchieri diventerete bravissimi iscrivendovi alla Scuola Moderna, creatore elettrondulazione autorizzazione consortile. Via Nizza 9. 026

ACCONCIATORI ex tecnico Orsai Proili specializzato scuola acconciature femminili piega taglio tinture, decolorazioni, permanenti. Corsi diurni, serali. Diploma consortile. Telefonare 448-365, piazza Statuto 34.

ALL'ISTITUTO Oresilo, Cernaia 22. Contabilità meccanizzata, paghe e contributi, calcolatori, stenografia, dattilografia, compiomatia. Corsi diurni e serali. 0895

LEZIONI - TRADUZIONI L. 180 per parola

SCUOLA bella Gemma insegnamento rapido, massima serietà. Tel. 60-220. Nizza 3. 0405

SIGNORINA impartisce lezioni private inglese. Fassano, via Cagliari 21, Torino. 2001

CAMERE MOBIL. PERS. L. 180 per parola

A ottimo prezzo ammobiliata centrale, volendo pensione familiare. Tel. 518-879. A48874

SIGNORA 45 anni cerca ammobiliata tranquilla presso signora sola. Telefonare 686-314.

DOMANDE IMPIEGO L. 50 per parola

A.A.A. TRENTAQUATTRENNE patente C auto propria pratica consegne tenuta registri carico scarico libero subito offresi presso ditta come magazziniere aiutante o altro. Telefonare 559-148.

A. ALBERGATORI: VENTOTTENNE ITALIANO, DIPLOMA SCUOLA ALBERGHIERA GINEVRA, SCUOLA INTERNAZIONALE DI BAR ZURIGO, INGLESE, FRANCESE, TEDESCO PARLATO SCRITTO, PRICCATO ESERCITO D'ORGANIZZAZIONE E SALES PROMOTIONS, PROFONDA COMPLETA CONOSCENZA PROBLEMI INDUSTRIA ALBERGHIERA, ESAMINEREBBE PROPOSTE LIVELLO DIRETTIVO. LIBERO MOVIMENTO. REFERENZE: VILLA EASSI, TORINO; LA MARINA, ST. MORITZ; LAUSANNE PALACE, LOSANNA; KENSINGTON PALACE, LONDRA; BAUR AU LAC, ZURIGO. PRATICACE 1965, HOTEL ELMICO.

ABILE stenodattilo, fatturista, pratica quadrimestrale lavori ufficio, occuperebbesi. Tel. pomeriggio 773-331.

APPRENDISTA 16enne, pratica stenodattilografia, complementia, contabilità, referenziata, offresi. Telefonare 778-487. 23200

CASSIERA bella presenza pratica offresi. Telefonare 684-406 ore 18-20.

VISERBA, Pensione Carpato, vicinissima mare, trattamento ottimo, bassa 1200-1300, alta interpellateci.

VISERBA Pensione La Perla, tranquilla, confortevole. Bassa 1300 complessive. Giardino, autoparco.

VISERBA, Pensione Nadir, vicinissima mare, trattamento familiare confortevole. Bassa 1300. 23168

VISERBA, Pensione Stefiadoro, sul mare, cucina genuina, docce camere bagno, prezzi modici. 23038

VISERBA, Pensione Tennis, telefono 38-341, vicino mare, ottimo trattamento, prezzi modici.

VISERBA Rimini, Villa Edgardo, via Rossini, vicinissima mare, cucina familiare abbondante, prezzi modici.

VISERBA, Villa Nini, tel. 38-381, vicinissima mare, ottima cucina, prezzi modici. Interpellateci. 23166

VISERBELLA, Pensione Cadiz, al mare, camere servizi privati, balconi, parcheggio, prezzi modici. 23144

VISERBELLA, Pensione Orlanda, sul mare. Maggio 1300, giugno settembre 1400 complessive. 23144

AVVOCATO giovane pratica civile commerciale cerca impiego adeguato. Scrivere: «Pubblicità Stampa 2181 — Torino». A48838

CAPO cantiere assistente, pratico lavori civili e industriali, referenziato, disposto trasferirsi ovunque offresi. Scrivere «Pubblicità Stampa 8259 — Torino». A48293

CAPO reparto 30enne grande industria settore auto praticissimo qualsiasi tecnica gestione magazzini ricambi problematica finanziaria amministrativo-legale operatore meccanografico diplomato buona conoscenza lingua straniera cerca nuova sistemazione scopo miglioramento. Scrivere: «Pubblicità Stampa 488 — Torino».

CASSIERA praticissima riferenziata, libera subito anche lungo orario. Scrivere: « Pubblicità Stampa 3178 — Torino ».

CHIMICO laureato 40enne esperienza estero tedesco francese perfetti ottimi. Scrivere: « Pubblicità Stampa 1580 — Torino ». A48269

COMPUTISTA contabile, stenodattilografa, diciannovenne, 2° impiego, offresi. Tel. 592-373.

CONTABILE praticissima tutti lavori uffici referenziata, Telefon. 539-703.

DATTILOGRAFA III commerciale occuperebbesi. Emanuel Adriana, Roma 1, Domenico (Cuneo).

DICIANNOVENNE piemontese bella presenza stenodattilo macchina calcolatrici offresi qualsiasi impiego. Telefonare pomeriggio 271-519.

DICIASETTENNE signorina V ginnasiale impiegherebbesi. Telefonare 237-352. 1001

DICIASSETTENNE volenterosa stenodattilo-contometer 1° impiego, attuali e serie ditte. Tel. 732-382.

DICIOTTENNE licenza scuola tecnica buona conoscenza stenodattilografia occuperebbesi primo impiego. Telefonare 70-874. A48489

DICIOTTENNE stano-dattilo 2° impiego, attuali. Tel. 293-218.

DIPLOMATO ventisettenne militesolto, serio, volenteroso impiegherebbesi lavoro ufficio. Scrivere Di Lorenzo Donato, via Sant'Agostino 1, Torino. A48769

DIPLOMATO 26enne conoscenza pagbe ai pratico lavori ufficio occuperebbesi qualsiasi impiego. Telefono 533-529. A48810

ESTETISTA diplomata ventidueenne presenza offresi istituto, profumeria, acconciatura. Tel. 894-780.

EXPERIENCED three two years of Air Company - International airport Frumicino - Twentyfour years old, accountant good knowledge of English, offers his work as a clerk Phone 892-373 of Write Borghese, via Crope 132, Torino. A48178

GEOMETRA 24enne militesolto libero subito offresi. Rivarolla. Telefonare 330-347. A48359

GEOMETRA 34enne, quindicinale esperienza conduzione cantieri civili industriali, computi, analisi prezzi, preventivi, abilitato capomastro, opere C. a., ottime referenze, offresi seria impresa. Scrivere: « Pubblicità Stampa 8374 — Torino ».

GIOVANE militesolto dinamico patente auto perfetta conoscenza inglese francese massima serietà cerca impiego. Tel. 80-749.

GIOVANE volenteroso urgente bisogno impiegarsi, esperienza triennale segreteria d'azienda ed organizzazione di lavoro, libero subito. Telefonare 225-058 A48815

IMPIEGATA capace dinamica, presenza, patentata, offresi. Scrivere: « Pubblicità Stampa 1677 — Torino».

IMPIEGATO, conoscenza meccanica elettronica, tecnico radio tv, patente, offresi anche come commesso, magazziniere e lavori inerenti. Telefonare 884-675. A48925

INGEGNERE minerario laureato Politecnico Torino impiegherebbesi anche presso libera professionista o imprese costruzioni. Scriverei « Pubblicità Stampa 2174 — Torino ».

(Continua a pag. 12)

SULLE SCENE E SUGLI SCHERMI

Stasera al Festival è il turno dell'attrice italiana — «MODESTY BLAISE»

Tutti i fotografi mobilitati a Cannes per l'«arma segreta» di Monica Vitti

Alla proiezione — inglese, diretto — Losey, presenzieranno Margaret d'Inghilterra e il marito Lord Snowden - La — è giunta sulla Croisette dopo — viaggio avventuroso ieri: applausi polemici — «La religieuse»

— sabato sera.

Monica Vitti — — al centro di un avvenimento eccezionale per — motivi: innanzi tutto — protagonista di *Modesty —*, un film che, pur essendo — è stato accolto in un festival di cinema d'arte, — un'iniziativa senza precedenti; in secondo luogo alla proiezione — la principessa Margaret e il — Lord Snowdon — quale, — drappello dei fotografi britannici, scorgerà alcuni ex-colleghi).

La diva è — qui — dopo un viaggio in treno lungo e faticoso, la cui ultima tappa ferroviaria è stata Nizza. Quando è scesa dal vagone, a me è parso che avesse soprattutto l'aria stanca e stufa; invece una sua collega del bel sesso la giornalista dell'Espoir di Nizza, Arlette Sayac, ha trovato che «in ogni suo gesto — quella grazia lasciva — mostra nei — film».

Volto pallido senza trucco, tranne due sobrie pennellate

Kirk Douglas e Cannes

verdi sulle palpebre, mantello bianco di zaibà, scarpe nere basse quasi senza tacco, mani prive di anelli, unghie dallo smalto chiarissimo, — è accettato con un sorriso il rituale mazzo di splendide rose — tele da una graziosa — del Festival, infine ha avuto un'espressione di meraviglia, constatando che i «commandos» dei fotografi erano tanto numerosi e intraprendenti. Ebbe — risata quando le è stato detto che a spingerli in massa aveva anche contribuito un — cio — alla — stampa del — il —: «Fotografi, Monica Vitti giunge a Nizza e porta con sé una sua arma segreta. Tocca a voi scoprirla».

Va da sé che si trattava di uno scherzo. L'unica arma segreta della diva era una spaccio di presa d'atteggiamento alla rovescia, ignaro del fatto che ai giornalisti occorrono le notizie subito.

La diva ha superato l'ultima parte del viaggio — Nizza-Cannes — con una suggestiva messinscena: a bordo di una rombante Ferrari rossa, preceduta e seguita dalla scorta — polizia di — strada francese. E' stato un — maraggio, con colonna — di —.

Che — sia un — d'avventure popolari, — un festival d'arte sia una rot— — la tradizione è un fatto indubbio; ma la rottura è fortemente mitigata da fattori di importanza — ciale. Per prima cosa chi ha — il film, Joseph Walton Losey è un cineasta impegnato, diventato famoso attraverso regie teatrali e cinematografiche di alto livello, un artista di gusto raffinato. Il popolare personaggio di Modesty Blaise, protagonista di mirabolose avventure dei «fumetti» di Peter O'Donnell, è stato da lui ripulamato.

In secondo luogo è commenta da sé il fatto che Losey abbia affidato la parte di Modesty non a — beauty standardizzata alla Natalie Wood, ma a Monica Vitti, la donna n. 1 dei film d'arte e d'arte di Antonioni, l'artista che sta rivaleggiando — sul — ha dato un volto a personaggi — Machiavelli, Brecht, Shakespeare, Molière, Ionesco, John Osborne, Arthur Miller. Tenuto conto di codesti fatti — è chiaro — sul piano artistico Modesty Blaise è un «giallo» aperto a tutte le sorprese. Sul piano dell'azione invece — lasso che ogni — dobbiamo attenderci movimento, trovate sorprendenti, ingegnosità inusitate.

Si è detto che Modesty Blaise è l'anti-James Bond, anzi «James Bond in gonnella». Invece la differenza è sostanziale. 007 è un funzionario che agisce — quando e come vogliono i superiori. Modesty Blaise invece — donna ricchissima, indipendente, colta, superintelligente, con amanti disseminati in ogni parte del mondo, appassionata di tutte le arti. Agisce per proprio piacere; nel vincere tutti gli ostacoli si vale di mezzi semplici ed impensati, escogitati di volta in volta — prontezza inventiva e astuzia.

La scena introduttiva del film ci presenta subito un mondo da duemila condito di ironia. Un servo cinese compare e si ferma su un terrazzo circolare che si mette a girare arrestandosi dinanzi a una porta finestra. Egli entra nella camera di Modesty Blaise ove ronzano sei cervelli elettronici, — pati a scegliere i vestiti che Modesty, in procinto di partire, deve portare in viaggio. Ma lei disapprova la scelta che è persino sbagliata risultando inclusa nella lista un vestito che è in vetrina. Modesty rimprovera i cervelli elettronici che si offendono e sparpa— nella — le migliaia — schede perforate della loro «memoria».

Ieri il film al centro di tante polemiche, *La religieuse* di Rivette, è stata applaudita. Sono stati applausi polemici di protesta contro gli ordini ministeriali che ne hanno proibito — distribuzione? O sono stati applausi indirizzati ai bravissimi interpreti, fra cui Anna Karina, Liselotte Pulver, Micheline Presle? Il film si ricollega al romanzo che Diderot ha scritto — 1760 e — pubblicato 20 anni dopo, ispirato dalla dolorosa storia vera di una suora che, presi i voti perché costrettavi dai genitori, intraprese un'azione giudiziaria per esserne sciolta. Ma perdette la causa e fu obbligata a restare in convento. Nel romanzo e nel film il suo calvario culmina in tragedia poco dopo essere fuggita dal monastero.

f. é.

Dietro le quinte del Festival

La Loren tra gli immortali

— Loren presidente, con i membri — giuria. Il primo a sinistra è l'accademico — (Telef.)

— sabato —

Se Margaret, giungendo ieri da Londra, ha portato la pioggia, il Mistral è arrivato a tempo a riportarci il sole. Diderot e la sua «religiosa», di cui si è parlato a — fino a stanotte, sono ormai nell'ombra; oggi, è un altro giorno e accogliamo col cielo azzurro la simpatica principessa inglese e la bionda Monica Vitti, «Modesty Blaise».

Certo c'è stato fotografo tra i fotografi per la scelta del — che avranno diritto a riprendere Margaret: il protocollo non ne — di più. Sophia Loren fotografata in largo e in lungo e con uno spreco di pellicola da fare spavento. D'altronde giustificata perché le spettano — di una — del Grand Hôtel du Cap, così sfarzoso e ha dovuto quasi promettere che, se Chaplin lo chiama — giorno a Londra, al ritorno si stabilirà al Carlton. Queste povere Vive neppure l'albergo possono scegliersi!

Ieri è stato consegnato alla scrittrice Christiane Rochefort (da vent'anni è la sostituzione direttrice dei servizi stampa dei festival), il 1° «Scarabeo d'oro», simbolo (in Egitto) del sole e della vita eternamente rinnovellesi. Lo scarabeo deve ricompensare chi — contribuito particolarmente al successo — Festival — Cannes e — l'edizione — — ne saranno dedicati. Dicevamelo, — scelta instancabile — una — storione giurie. L'idea è della società che lancia Le cenerì e il Faraone, i due film polacchi in competizione.

Le male lingue fanno osservare che la giuria di quest'anno — unica femminile eccetera — è, sì, assai rappresentativa perché composta da accademici ed ex-presidenti, ma anche molto matura di anni e quindi fatalmente orientata verso stili e gusti non proprio moderni. Pure chi vede con che disinvoltura Kantarowicz, Maurois, — la quella rampa di scale due volte al giorno per cambiare di film, come chiacchieri di vestimenti, come faccia le ore piccole senza risentirne il giorno appresso, deve pensare che un tal uomo avrà anche l'elasticità mentale di giudicare camminando coi tempi. La presidente, la nostra Sophia, avrà in ogni modo il — bel da fare a mettere diplomaticamente d'accordo un Kalatozov — un Pagnol, l'ambasciatore nipponico Furuhashi e Peter Ustinov.

Maria Rossi

OGGI E DOMANI: RADIO

SABATO 7 MAGGIO

PROGRAMMA NAZIONALE (Torino 1, m. 457,5, Torino m.t. I). — Ore 18: Giornale - 13,13: La rassegna dei dischi - 13,30: Giovani direttori - 14,30: Orchestra a plettro mosso - 17: Giornale.

Ore 17,33: Estrazioni del Lotto - 17,30: Corriere del disco - 18: Sorella radio - 18,40: Gioia quiz - 19,10: Il settimanale dell'industria - 19,30: Motivi in giostra - 19,35: Una canzone al giorno - 20: Giornale - Applausi a... - 20,25: Orchestra d'archi.

Ore 21: Lotta Miller, di G. Verdi. Direttore M. Sanzogno. Dal Teatro Comunale di Firenze: Inaugurazione del XXIX Maggio Musicale Fiorentino - Al termine: Giornale.

SECONDO PROGRAMMA (Torino 71, m. 207,5, Torino m.t. II). — Ore 13: Un disco per l'estate - 13,15: Recentissime in microsolco - 13,30: Notizie - 13,35: Orchestra diretta da S. Gioseph e Zezo Vukelich - 14: Rapsodia a Gira ciclistico dell'Abruzzo - 14,30: Notizie.

Ore 16,35: Ogni ho l'umour a bipace - 16,50: Ribalta di successi - 17,25: Divertimento per orchestra - 17,28: Buon viaggio - 17,30: Notizie - 17,35: Estrazioni del Lotto - 17,40: Bandiera gialla - 18,30: Notizie - 18,35: Rapsodia degli spettacoli - 18,50: I vostri preferiti - 19,30: Radiosera - 19,50: Punto e virgola.

Ore 21: Sandrina Spring, Rivistina di D'Ottavi e Lionello, con Sandra Mondaini - 21,30: Giornale - 21,45: Il giornale delle palpebre - 22: Italian East Coast Jazz Ensemble - 22,30: Notizie.

TERZO PROGRAMMA (Torino III m. 219,5. Torino m.t. III). — Ore 18,30: La Rassegna: Cultura tedesca - 18,45: Musiche di Landowsky - 19: Orientamenti critici - 19,30: Concerto di ogni sera - 20,30: Rivista delle riviste - 20,40: Musiche di Rossini - 21: Giornale - 21,20: Piccola antologia poetica Pierre Jahier, a cura di Elio Buscni - 21,30: Concerto sinfonico del conservatorio di Musica «G. Verdi» di Milano. Stagione Sinfonica di primavera del terzo programma. Direttore e Carocciolo - Nell'intervallo: Discografici musicali di Guido M. Gatti.

DOMENICA 8 MAGGIO

PROGRAMMA NAZIONALE (Torino 1, m. 457,5, Torino m.t. I). — Ore 6,35: Musiche del mattino - 7,10: Almanacco - 7,15: Musiche del mattino (seconda parte) - 7,40: Culto evangelico - 8,30: Vita nei campi - 8,50: L'informatore dei contadini - 9,10: Musica sacra - 9,30: Messa - 10,15: Dal mondo cattolico - 10,30: Trasmissione per le Forze Armate: «Partita a sette» - 11,10: Cronaca mistica - 17,25: Casa nostra - 13,30: Musiche del pomeriggio e dalle scherma - 13,55: Giorno per giorno - 14: Un disco per l'estate - 14,30: Musica in piazza - 15,15: Cori - 15,45: Canzoni - 16,30: Primi musicali - 18,55: Cronaca del secondo tempo di una partita di calcio - 19: Concerto - 19,15: Domenica sport - 19,45: Motivi in giostra - 20,25: Da Capo senza casa - 21: Multiplex internazionale - 21,35: Ogni Musicisti - 21,45: Il libro più bello - 22: Musica da ballo.

SECONDO PROGRAMMA (Torino II, m. 207,5, Torino m.t. II). — Ore 7: La Santa Messa per voi - 7,45: Musiche del mattino - 8,25: Buon viaggio - 8,40: Canzoni - 9,03: Il giornale delle donne - 9,35: Abbiamo trasmesso - 10,25: La chiave del successo - 10,35: Abbiamo trasmesso - 11: Autoradioduemo di Primavera - 11,35: Voci alla ribalta - 12: Antologia sport - 12,15: I dischi della settimana - 12,30: Trasmissioni regionali - 14: Trasmissioni regionali - 14,30: Voci dal mondo - 15: Corrado fermo, posta - 16,15: Il discogo - 17: Musica e sport - 18,35: I vostri preferiti - 19,50: Punto e virgola - 20: Dirige Toscanini - 21: Canzoni - 21,40: La giornata sportiva - 21,50: Musica nella sera - 22: Pattinissima.

Pinza speciale Super Poligrip-VANADIUM USAG EXTRA: Art.

USAG Utensileria S.p.A. Gessate (MI)

— USAG — il doppio

Pinza speciale Super Poligrip — Versatile nell'impiego: particolarmente utile —, idraulici, gasisti ed a chi vuole il lavoro a regola d'arte! E' di alta precisione, di particolare resistenza e, come tutti i prodotti Usag, ha le garanzie! Gli utensili Usag sono tutti standardizzati... e ci sono tutti: oltre 60 tipi della sola serie pinzetteria.

I migliori rivenditori consigliano utensili USAG

C.A.S. Nuova — di — servizio a —

— Pinelli 14 - TORINO - —

FIAT 1800 2300 — B M W — per le migliori finiture — la superiore potenza

Le persone — classe sceglie BMW

SERA ALLA TV — Nel music-hall del Primo Canale

Nancy «cantante op» a Studio Uno

— figlia di Sinatra con il fratello di — Pavone - Walter Chiari e — freddure - Mistero — pedana

Roma, sabato sera.

La paterna figura del «figlio d'arte» si è trasferita dal teatro allo — televisivo: al Duse, al Barrymore, al —, la canzone confrappone — ultimo — sempre con pari risultato — di gaiezza di nuovi cantanti. Con questa differenza, che mentre i figli d'arte, — in palcoscenico, percorrevano la lunga trafila — «servo che non parla» alle parlerie —

Torino esposizioni 29 aprile 15 maggio 1966

visitate il

2° salone internazionale della profumeria e dei cosmetici

OMAGGI E NOVITA'

Espositori di — nazioni offriranno — numerosissimi OMAGGI a — le visitatrici.

Esperti a vostra disposizione — di maquillage e consigli gratuiti.

Le più importanti 300 Case del mondo presentano le loro ultime novità.

Oggi alle ore 17,30, MILLY, — il pubblico visiterà il Salone.

CONGRESSO DELLE ESTETISTE:

Domani, alle ore 9, avrà inizio il 3° Congresso delle Estetiste italiane.

ATTENZIONE!

Presentando questo tagliando alla cassa del Salone: avrete diritto allo sconto di L. 150 sul biglietto d'ingresso di oggi, sabato 7 maggio

ORARIO:
Feriali: 9,30 - 13,30
14,30 - 23,30
Festivi: 9 — - 23,30

INFORMAZIONI:
TORINO ESPOSIZIONI
Telefono 65-53-01

Le — del Primo Canale

Dieci minuti di brivido

Il — di Hitchcock precede — recital operistico

Il basso Plinio Clabassi e sua moglie, la soprano Rina Gigli, figlia — del celebre tenore Beniamino Gigli, —, questa sera sul Secondo Canale, un «recital» di — rica. Essi, sotto la direzione — maestro Armando —to, interpreteranno alcuni — del loro repertorio.

— — nella — di Zaccaria, dal *Nabucco* — Verdi: «Tu sul labbro — veggenti»; un brano rossiniano dall'*Italiana in Algeri*: «Le femmine d'Italia»; oltre a una famosa romanza di Francesco Paolo Tosti: «Il sogno».

Rina Gigli interpreterà: «Fiamme perdonami», dalla *Lodoletta*, di Mascagni, e «L'addio», della *Manon* di Massenet. Infine: la romanza «O del mio amato ben» di Donizetti. I due cantanti concluderanno il «recital» con uno dei più celebri duetti lirici: «Là ci darem la mano», dal *Don Giovanni*.

* * *

Ancora sul Secondo Canale, alle 22,30, Alfred Hitchcock presenterà un altro dei suoi telefilm «gialli»: *Gli ultimi dieci minuti*, in cui un giovane pittore astrattista, un «arrabbiato», dopo avere scritto alcune lettere minatorie al soprintendente ai musei della sua città, si presenta, con un pacco dall'apparenza sospetta, nel di lui ufficio.

La polizia, immediatamente accorsa, scopre — nel — non è nascosta una pericolosa bomba, ma soltanto — — sveglia. Nei giorni successivi la polizia deve intervenire più di una volta ad aprire i — chi che, minacciosamente, il pittore porta con sé, ma sempre senza scoprire nulla se non la solita sveglia.

La polizia è però convinta che un — o l'altro una bomba scoppierà, per cui — anche — uno psichiatra — ritiene pazzo il pittore. Quando perciò — si presenta — museo, con sotto il braccio l'ennesimo pacco, dichiarando che, quando smetterà di premere un bottone, il — salterà — in aria, la polizia gli — e fa — il —

OGGI SUL VIDEO

Primo Canale (nazionale)

17,30: Telegiornale, edizione del pomeriggio - Lotto.
17,45: La tv dei — (e indovinelli).
18,15: — I — troppo tardi. — corso.
18,13: Sette giorni al —
19,40: Tempo — spirito, conversazione religiosa.
18,55: Sport - Cronache del — - Il tempo.
20,30: Telegiornale, edizione della —
21 —: — — spettacolo musicale.
22,15: Cronache del — — Laboratorio della tempesta.
23 —: Telegiornale, — della —.

Secondo Canale

21 —: Telegiornale.
21,15: — lirico — Rina Gigli e — Clabassi.
22,05: (Da Roma): Italia-Ungheria di ginnastica.
22,30: Gli ultimi dieci minuti, telefilm di Hitchcock.

TELEVISIONE SVIZZERA. — Ore — Telegiornale - 20,20: Sabato sport - 20,45: Una famiglia sottosopra, — - — Incontro di pallacanestro - 23: — Vangelo di domani - 23,10: Informazioni sulla.

I PROGRAMMI DI DOMANI

PRIMO CANALE. — Ore 10,15: Per gli agricoltori - 11: S. Messa - 14,30: Pomeriggio sportivo - 17,15: — tv dei ragazzi - 18,10: Settevoci - 19: — giornale - Un tempo di una partita di — calcio - 19,55: Sport - — — partiti - — Telegiornale - 21: Francesco d'Assisi (Seconda parte) - 22,15: — domenica sportiva.

SECONDO CANALE. — Ore 18: Concerto polifonico - —: Musiche del tempo di Dante - 21: Telegiornale - 21,15: La rosa d'oro - 23: Quelli — forte — farcia - 22,30: Gli —

COMET LA PRIMA SUPERLAVATRICE

– oblò rettangolare illuminato
– carica dall'alto – movibile su rotelle

Ditta GALLENCA
Torino - Via S. Donato 49
Tel. 488288

Galleria d'Arte CODEBO'

Via Po, 4 - TORINO - Telefono 518-116

VENDITA MISTA DI ARREDAMENTO CON MATERIALE ESCLUSIVAMENTE PROVENIENTE DA PRIVATI, AFFIDATO ALL'ASTA PER REALIZZO

Mobili - divani - poltrone - specchiere - lampadari - espositori - scrivanelli - sculture ed un interessantissimo gruppo di dipinti di pittori piemontesi di scuola tradizionale scelti con particolare cura e —

ESPOSIZIONE da venerdì 6 a lunedì 9 maggio ore 10-12; 15-19
VENDITE 10 - 11 - 12 maggio ore 21,15

CATALOGO DISTRIBUITO IN GALLERIA

ABITI

— PIU'

CERUTTI VIA PALAZZO — TEL. 542 600

POSTEGGIO GRATUITO — Via —

LUCREZIA BORGIA

Effetto Imprevisto del

— *Mentre a Ferrara Lucrezia Borgia* **[illegible]** *lascia carteggiare dal poeta Pietro Bembo, a Roma* **[illegible]** *padre, il Papa, e suo fratello Cesare si sbarazzano di persone di cui vogliono confiscare i beni, servendosi del famoso «veleno dei Borgia»; la cosiddetta «cantarella». Sono così che* **[illegible]** *eliminano il ricco cardinale Michiel. Poi, fanno chiudere in Castel Sant'Angelo il cardinale Orsini, la cui gravidanza* **[illegible]** *andrà ad offrire al Papa* **[illegible]** *meraviglioso e celebre perla, che da tempo* **[illegible]** *cupidigia dei Borgia, per o* **[illegible]** *liberazione* **[illegible]** *prigioniero.*

I Borgia non tardano a restituire il cardinale Orsini alla famiglia. **[illegible]** gliela rendono morto. La «cantarella» ha avuto il suo effetto. A Roma circolano voci poco benevole per i Borgia e Alessandro VI ordina ad alcuni medici di procedere all'autopsia del **[illegible]** del cardinale. L'esame dà esito negativo, ma lo storico Portigliotti scrive: «Anche nell'ipotesi che il giudizio degli **[illegible]** sia **[illegible]** sottoposto a particolari pressioni, **[illegible]** esame non esclude l'avvelenamento». La scienza, allora, non conosceva i delicati metodi di ricerca atti a rivelare la **[illegible]** di veleni minerali somministrati in piccolissime dosi». Qualche giorno dopo il cardinal Ferrari di Modena soccombe

a sua volta al veleno, somministratogli dal proprio cameriere, Sebastiano Pinson. Questi, **[illegible]** Giulio II, **[illegible]** condannato a morte per il delitto. Il 10 agosto 1503, in occasione della festa di **[illegible]** Lorenzo, l'opulento cardinale Adriano Castelli di Corneto **[illegible]** un sontuoso banchetto nella sua villa di **[illegible]** a **[illegible]** Roma. **[illegible]** fra gli invitati: Alessandro VI, Cesare Borgia, il cardinale Romolino e **[illegible]** cardinal di recente nomina. Se ne deve credere a Guicciardini, uno **[illegible]** Borgia (o entrambi) avevano pensato **[illegible]** dare al Creatore il **[illegible]** di Corneto, per impadronirsi del suo ingente patrimonio. A tale scopo avevano fatto avvelenare **[illegible]** confettura.

però che il sicario, camuffato **[illegible]** valletto del Vaticano e incaricato di servire il dolce mortale, si confuse e porse il piatto **[illegible]** al Papa e **[illegible]** della Romagna che, **[illegible]** alcun sospetto, ne presero anche loro. L'11 agosto, il **[illegible]** Castelli di Corneto si mette a letto. Il giorno dopo si ammalano Alessandro VI e Cesare Borgia. Si tolgono il Papa **[illegible]** di **[illegible]** ma le **[illegible]** condizioni peggiorano progressivamente. Il 18 **[illegible]**, dopo aver **[illegible]** l'estrema unzione, Alessandro VI **[illegible]** mentre il figlio lotta disperatamente contro la morte. Il cardinale di Corneto è invece già fuori pericolo. Lucrezia Borgia, informata dell'accaduto, non vuole o non può lasciare Ferrara. Non sono passati cinque minuti dalla morte

del Papa che le porte **[illegible]** sua camera si aprono. Michelotto Corella (l'assassino di don Alfonso d'Aragona) irrompe nella stanza, circondato da uomini armati. Egli appoggia **[illegible]** punta del pugnale sul petto del cardinale tesoriere e gli impone la scelta: o consegnare le chiavi del tesoro papale o essere fatto precipitare da una finestra!... Il cardinale non esita: consegna le chiavi. E Michelotto organizza un sistematico saccheggio della ricchezza del Vaticano. A casse vengono portati via lingotti, ducati d'oro e argenteria. Nella loro fretta, gli sgherri di Cesare hanno dimenticato di prendere la preziosa cassetta contenente i gioielli d'inestimabile valore posseduti dal defunto papa. Tuttavia, il bottino è enorme.

SEGUE: Sancia e Dorotea

ANNUNCI ECONOMICI

DOMANDE IMPIEGO L. 50 per parola

(Continua da pag. 28)

INGEGNERE esperto calcolo strutture metalliche, impianti industriali, apparecchi sollevamento, ascensori, lavorazioni metalmeccaniche offresi. Scrivere: «Pubblicità Stampa 1648 — Torino». A46077

LAUREATO economia militare esonerato volontariato impiegherebbesi. Scrivere: «Pubblicità Stampa 8235 — Torino».

MAESTRA quarantenne offresi per compagnia o guardare bimbola, mattinate dalle ore 14-18. Telefonare 778-077. A48741

MEDICO lunga pratica laboratorio e medicina generale cerca sistemazione clinica privata Torino o dintorni. Scrivere: «Pubblicità Stampa 8313 — Torino». A48531

[illegible] verificatrice IBM, pratica lavori ufficio, conoscerebbesi adeguatamente. Telefonare 518-178.

PERITO chimico cerca contabilmente, piccola media industria, laboratorio e produzione. Scrivere: «Pubblicità Stampa 8338 — Torino».

PERITO industriale offresi anche vari lavori ufficio. Telefonare 281-044. 1001

PERITO industriale 36enne vasta esperienza nel campo della progettazione e montaggio di impianti industriali assumerebbe incarico a livello direttivo. Scrivere: «Pubblicità Stampa 8377 — Torino».

PERITO meccanico disegnatore intelligente pluriennale esperienza difficili studi offresi poss. miglioramento. Scrivere: «Pubblicità Stampa 8360 — Torino». A49105

QUINDICENNE piemontese bella presenza stenodattilo macchine calcolatrici ecc. impiego offresi. Telefonare pomeriggio 271-319.

RAGAZZO 17enne 1ª magistrale offresi impiego. Telefonare 384-123.

RAGIONIERE esperto contabilità bilanci perito contributi offresi anche mezza giornata. Tel. 330-690.

RAGIONIERE pratica qualsiasi lavoro ufficio offresi. Telefonare 534-334.

RAGIONIERE pratico assegni casse, contabilità, libero subito offresi. Telefonare 242-415. A47605

RAGIONIERE vasta esperienza contabilità amministrativa industriale offresi. Telefonare 239-908.

RAGIONIERE ventisettenne, militesente attivo volonteroso, multi pratico, offresi a varie ditte sabato domenica. A48772

RAGIONIERE 25enne, ottima conoscenza francese, disponib trasferirsi e viaggiare offresi referenziato. Scrivere «Pubblicità Stampa 8319 — Torino». A48541

[illegible] 33enne pluriennale esperienza tecnico-commerciale offresi livello direttivo **[illegible]** industria. Scrivere «Pubblicità Stampa 1584 — Torino».

SEDICENNE stenodattilo conoscenze offresi libera subito. Tel. 691-880.

SEDICENNE stenodattilo pratica contabilità francese tedesco offresi ditta. Telef. **[illegible]**.

SEGRETARIA d'azienda 20anne 2° impiego offresi presso ditta vasta giornata. Telef. ore **[illegible]**.

SEGRETARIA II impiego pratica paghe contributi, contabilità varia offresi. Scrivere Pubblicità Musumeci (170), **[illegible]**. A30452

[illegible] pratica **[illegible]** contributi offresi anche mezza giornata. Telefonare 350-090. A48781

SIGNORA ventenne pratica lavori ufficio offresi mattino. Tel. 327-124 Cavaliere. 2001

SIGNORINA italo-inglese, **[illegible]** senza, massima serietà offresi periodo vivere città, **[illegible]** a vendemmia interessata. Telefonare pre pasti 388-237. A46274

SIGNORINA pratica lavori ufficio offresi anche mezza giornata. Telefonare 225-436. A45901

SIGNORINA pratica **[illegible]** lavori ufficio, contabilità fatturazione magazzino, centralino, buona corrispondente veloce dattilografa ed trattare clientela, libera subito offresi. Telefonare 268-258. A48673

STENODATTILOGRAFA francese tedesco, pratica importazioni esportazioni impiegherebbesi importante azienda. Telefonare 331-016. A48562

STENODATTILOGRAFA, ragioniera commerciale conoscenza 1ª **[illegible]** di bene subito offresi. Tel. 857-374.

STUDENTE serale terza giornali, 18enne militesente, patente B, almeno massima, occuperebbesi anche veramente casalinga. Telef. 240-508 dalle 8 alle 17.

TECNICO pressofusione offresi grande ricerca. Scrivere: «Pubblicità Stampa 3239 — Torino».

VENTENNE bella presenza indipendente, dattilografia pratica lavori ufficio offresi anche mezza giornata. Tel. 769-430. A46932

VENTENNE disposta viaggiare, pratica lavori, ufficio interno od esterno cerca lavoro Torino o **[illegible]**. Telefonare 848-257. A45917

[illegible] registratore militesente offresi impiego. Telefonare **[illegible]**.

VENTENNE ignara dattilografia volenterosa offresi anche convivenza. Telefonare 81-672. A48827

VENTIDUENNE diploma dattilografia conoscenze offresi 1° impiego ditta seria. Telefonare 213-958.

VENTOTTENNE velocissima stenodattilografa impiegherebbesi importante ditta. Telefonare 82-831 ore pasti.

OFFERTE IMPIEGO L. 100 per parola

A.A.A., AB **[illegible]** 25-45enne anche libero a turno, primaria società offre possibilità ottimo guadagno con lavoro svariato produttivo. Presentarsi via Garibaldi 38, primo **[illegible]**.

A propagandista offresi lavoro provinciale buona retribuzione. Esclusa vendita. Presentarsi Domenichi, Hotel Roma, ore 9-13. A48676

ABILE stenodattilografa, corrispondenza italiano, francese, inglese, ottimo trattamento, carosel. Telefonare 950-942. 2001

ACCESSORI ricambio radio TV cercansi viaggiatori per Piemonte. Scrivere: «Pubblicità Stampa 1325 — Torino».

ALESSANDRIA e provincia editrice internazionale ricerca ambosessi dinamici per lavoro esterno organizzativo. Diffusione grandi opere. Offresi forte e immediata retribuzione. Scrivere: «Pubblicità Stampa 495 — Torino».

ANCHE voi signora o signorina desiderate contribuire al benessere della vostra famiglia? Vi si offre la possibilità di farlo inserendovi in una importante organizzazione vendite. Scrivere: «Pubblicità Stampa 428 — Torino». C330

AUTOSCUOLA in Venaria cerca istruttore per pomeriggio e mezza 500 cm. Rivolgersi corso Grosseto 141.

AZIENDA **[illegible]** tessuti assume ragazzo 14-18 anni, libera scuola media o avviamento, quale aiuto ufficio e magazzino. Manoscritture: «Pubblicità **[illegible]** 1425» — Torino».

CANTANTI cercansi voci nuove per incisioni discografiche canzoni Festival di Sanremo ottimo guadagno. **[illegible]** Cantautorevole, Sanremo/N.

CERCASI impiegati II e III categoria **[illegible]** ufficio tratenti e anziani bancari disposti **[illegible]** trasferirsi all'**[illegible]**. Scrivere: «P**[illegible]** Stampa **[illegible]** — Torino».

IMPORTANTE società assume in Torino personale femminile distinto, massima serietà e personalità. Stipendio provvigioni. Manoscritture, raccomandando al «Pubblicità Stampa 518 — Torino». C329

[illegible] società oltre pubblicità di intrattenimento ad ottimo livello settore acquisizione affari a giovani referenziati, militesenti, residenti Torino e cintura. I prescelti verranno inseriti nella azienda con regolare contratto ed assunto corso di addestramento; indispensabile possedere buon livello cultura, volontà affermazione, attitudine alla trattativa e conclusione affari. Scrivere: «Pubblicità Stampa 254 — Torino». C279

STENODATTILOGRAFA **[illegible]** **ESPERTA PRECISA** **[illegible]**

ADIACENZE PIAZZA **[illegible]** **SCUOLE FREQUENTA-TE POSTI** **[illegible]** **ETA' «PUBBLICITA' STAMPA 324 — TORINO».** C262

UFFICIO import-export importante ditta assume impiegate. Richiedesi conoscenza almeno due lingue di cui la spagnola parlata e scritta correttamente. Inviare curriculum vitae precisando pretese. Massima riservatezza. Scrivere «Pubblicità Stampa 2118, Torino».

AUTISTA D-E pubblico libero subito offresi ditta per lavoro Torino e provincia. Telef. **[illegible]**.

[illegible] impiegatizio lunga pratica offresi. Telefonare 353-083.

AUTISTA patente C libero mezza giornata offresi. Tel. 580-506.

AUTISTA giovane patente D-E ventenni di linea quarantenne offresi subito italiano. Tel. 238-365 ore 8-12. A48721

AUTISTA torinese offresi **[illegible]** libero subito. Telefonare **[illegible]**.

AUTISTA ventisettenne patente D-E pubblica offresi subito, volenteroso, massima serietà. Telef. 338-147.

AUTISTA 22enne militesente pratico città offresi Telefonare 544-803.

BALIA asciutta cerca neonato casa propria. Telef. 542-623. A49290

BARISTA 22enne **[illegible]** Tel. 378-895. **[illegible]** 6963

CALLISTA diplomata occuperebbesi. **[illegible]** 353-524.

CAMERIERE 27enne conoscenza lingue offresi libro oppure stagione Riviera. Telefonare 537-830.

[illegible] offresi **[illegible]** stabile nuovo caso signorile. Telef. 832-849.

COMMESSA frutta verdura offresi mezza giornata già esperti addetta completi. Tel. 213-977.

CONIUGI marito ex produttore **[illegible]** bigiari con figlio adulto terrapet presenza valentissimi referenze offresi custodire villa casa signorile, lavori anche specializzare. Scrivere: «Pubblicità Stampa 8334 — Torino».

CONIUGI pensionati piemontesi distinti cercano portineria parte referenze. Telefonare 539-528.

CONIUGI **[illegible]** referenziati offresi portineria casa nuova. Scrivere: Rotolo, corso Taranto 15, Torino.

CUOCO **[illegible]** offresi dispo te trasferirsi. Telef. 851-371.

CUOCO offresi banchetti spagnoli oppure mezza giornata mattino. Telefono 540-426. A48830

CUOCO trentaduenne esperto disposto trasferirsi offresi. Tel. 538-610.

DECORATORE tappezziere abilissimo per coltissima economia oppure fisso offresi. Telefonare 310-303.

DICIANNOVENNE militesente offresi patente B pratica stenodattilo. Telefono 771-246. A48555

DICIOTTENNE apprendista elettricista esperto volentieroso offresi. Telefonare 343-940. A48337

DICIOTTENNE diplomato scuola perforatrici per signora V. posto apprendistato offresi. Telef. 387-288, 387-532. 1001

ELETTRICISTA lunga esperienza disegno impianti industriali cabine quadri ecc. offresi ditta anche per manutenzioni. Tel. 472-375.

DICIOTTENNE patente B offresi lattoniere o aiuto montatore. Telefonare 795-820. A48521

DISPONENDO camion 625 accettasi lavoro fisso consegne Torino e provincia. Telefonare **[illegible]**84.

DOMESTICO offresi casa signorile, patente B, libero subito. Telefonare 581-819. A48220

FACCHINO piani, esperienza, fiducia, massima referenze, offresi. Scrivere: Bartolomeo, Bar Vittoria, 348 Vinzani. A48348

FATTORINO ventiseienne patente B offresi anche macchinar proprio. Tel. 235-042. A48818

GIOVANE operaio addetto presse, trancatrici, tornio revolver, volenteroso offresi subito. Scrivere: «Pubblicità Stampa 2183 — Torino».

GIOVANE signora accuperebbesi aiuto studio medico o dentistico. Telefonare 386-442. A48544

GIOVANE 27enne media superiore magazzino, fatturino offresi. Telefonare 870-057. A48436

MERZA giornata autista lattoniere patente C offresi. Telef. 354-057.

OFFRESI donna per pulizia uffici dalle 18 alle 19. Telefonare 545-620.

PARRUCCHIERE 20enne pluriennale esperienza referenziato offresi subito posto fidato. Telefonare 332-761.

OFFRESI robusto piemontese mezza giornata. Telefonare 213-706 ore pasti. A49309

OFFRESI lattoniere fisso pratico, 50 mila mensili. Scrivere: «Pubblicità Stampa 496 — Torino».

OFFRESI tuttofare referenziato dalle 8 alle 13. Telefonare 531-114 ore pasti. A48717

OFFRESI 18enne **[illegible]** pratico pulizie e sostituzione. Scrivere: «Pubblicità Stampa 8311 — Torino».

PENSIONATO piemontese 58anni cerca lavoro fisso. Tel. 880-064.

PENSIONATO 53anni con patente offresi fattorino di fiducia o altri lavori leggeri anche mezza giornata. Tel. 721-926 A48723

PIEMONTESE offresi pulizie uffici o negozi. Telefonare **[illegible]** pasti.

PORTIERE notturno **[illegible]** referenziatissimo offresi. Margotto Pietro, San Francesco Paola 15;

[illegible] elettrico e carpiano trentenne offresi. Telef. 857-231.

RISPOSA povera custodie bimbo casa propria. Telefonare 370-786.

SALDATORE provetto offresi pratico marmitteria. Telefonare ore pasti 854-947. A49294

SIGNORA offresi tuttofare anche mezza giornata massima serietà. Telefono 518-818. A48753

SIGNORA referenziata piemontese offresi lavori casa altre mattino o pomeriggi o alberi. Telefon. 598-973.

SIGNORA 60anni referenziata offresi compagnia governo bimbi pomeriggio anche disposta villeggiature un mese. Telefonare 681-839.

SIGNORINA bassa età, buona famiglia offresi, dama compagnia mezza giornata. Telefonare 766-772.

TRENTANOVENNE bella presenza patentato offresi qualsiasi mansione fiducia anche mezza giornata. Referenze. Scrivere: «Pubblicità Stampa **[illegible]** — Torino». A48540

VEDOVA 60enne accudirebbe distinta persona sola. Scrivere: «Pubblicità Stampa 8316 — Torino».

VENTICINQUENNE volenterosa offresi presso ditta **[illegible]** attività **[illegible]** tico verniciatura successiva. Telefonare 725-053 ore 18.

VENTIQUATTRENNE aiutasi magazziniere praticissima zitta offresi eventualmente auto propria. Telefonare 886-981. A48573

OFFERTE LAVORO L. 100 per parola

A. RISTORANTE rivoli cercasi cameriere. Tel. 537-818. A48808

[illegible] tuttofare fisso pratico, 50 mila mensili. Scrivere: «Pubblicità Stampa 496 — Torino».

OFFRESI tuttofare referenziato dalle 8 alle 13. Telefonare 531-114 ore pasti. A48717

OFFRESI 18enne **[illegible]** pratico pulizie e sostituzione. Scrivere: «Pubblicità Stampa 8311 — Torino».

PENSIONATO piemontese 58anni cerca lavoro fisso. Tel. 880-064.

PENSIONATO 53anni con patente offresi fattorino di fiducia o altri lavori leggeri anche mezza giornata. Tel. 721-926 A48723

PIEMONTESE offresi pulizie uffici o negozi. Telefonare **[illegible]** pasti.

PORTIERE notturno **[illegible]** referenziatissimo offresi. Margotto Pietro, San Francesco Paola 15;

[illegible] elettrico e carpiano trentenne offresi. Telef. 857-231.

RISPOSA povera custodie bimbo casa propria. Telefonare 370-786.

ASSUMONSI meccanizzate provette. Presentarsi Fodertex, via Garessio 5 bis. A48851

AUTORIMESSA cerca abile sorvegliato diurno. **[illegible]** 753-432.

[illegible] lavatore a **[illegible]** notturno. Via Sacra 25.

BATTILASTRA CERCASI DA GRANDE AZIENDA. SCRIVERE: «PUBBLICITA' STAMPA 3160 — TORINO». A48837

CAMERIERA **[illegible]** giovane cerca cascine anche piazza Rivoli, Tel. 756-630. 0249

CAMERIERA piani hotel cercasi. Telefonare 812-181. A45445

CARROZZERIA cerca provetti battilastra, fabbri ferraioli, saldatori. Presentarsi via Pio VII 162, Torino.

CERCANSI sagliatrici stampisti apprendista sagliatore termiloro, prima e seconda. Telefonare 726-959.

CERCANSI apprendisti 16-18 anni precisi laboratorio falegnameria. Telefonare 783-348. 1001

CERCANSI cantanti ambosessi, complessi Guitar Gems, ritmica si rasa. Telefonare 681-123 pomeriggio.

CERCANSI negozi uomini vendita generi cinema. Telefonare 830-036.

CERCANSI osservatori alluminio. Telefonare 393-273. A48650

CERCASI abile cuoca e altro famiglia tre adulti fissa o giornata. Stipendio adeguato. Scrivere: «Pubblicità Stampa 8344 — Torino».

CERCASI abilitazione seria bambini. Curriculum. Telefonare 360-180.

CERCASI abilitante pettinatrice. Telefonare 210-428. 1001

CERCASI cameriere pratico ristorante. Telefonare 553-057. A48845

CERCASI cuochi minimo esperienti cuoca Canavesano età massima 35 anni. Scrivere: «Pubblicità Stampa 8357 — Torino». A49083

CERCASI bravissimi anche mezza giornata. Telefonare 850-108.

CERCASI bravissimi 1° - 2° attrezzista. Telefonare 850-538 Rivoli.

CERCASI bravissimi, aiutanti ed apprendiste serie su misure. Telefonare 581-695. A45502

CERCASI bravissimi pettinatrice. Telefono **[illegible]**. A48757

CERCASI bravissimi sarto, Campora, S. Tommaso 12. A48620

CERCASI bravissima pettinatrice 18-17 anni. Presentarsi c. Torcere 154.

CERCASI operaio qualificato carpentiere in ferro con competenza disegno. Telefonare in ore 970-283. A45589

CERCASI per casa signorile coniugi soli, donna anche mezza età referenziatissima, a servizio completo. Telefonare 512-029.

CERCASI portinaio casa signorile appartamento grande prole. Rivolgersi pomeriggio, Dealli, corso Vittorio 1.

(Continua a pag. 29)

UNA POTENZA ELEVATA ALLA 5ª

Grazie alla 5ª marcia, la Giulia Super, utilizzando appena la metà della sua potenza, va a 135 km/h con il motore a soli 4100 giri.

Per quanti anni avete creduto che questo fosse il regime di macchine robuste ma lente? Invece è la prerogativa della Giulia, una delle più robuste della sua categoria (1000 kg di peso) **[illegible]** la berlina 1600 di serie più veloce del mondo.

Giulia 1300, 89 CV SAE, oltre 155 km/h, 5 marce, 4 freni a disco, 5 posti, L. 1.295.000 Giulia TI, 108 CV SAE, oltre 165 km/h, 5 marce, 4 freni a disco e servofreno, 5 **[illegible]** L. 1.570.000
Giulia 1300 **[illegible]** 94 CV SAE, oltre 160 km/h, 5 marce; **[illegible]** a disco, 5 posti, L. 1.416.000 Giulia Super, 112 CV SAE, oltre **[illegible]** km/h, 5 marce, 4 freni a disco e servofreno, 5 **[illegible]** L. 1.775.000

LA POTENZA ALFA ROMEO E' SICUREZZA

TREVES VIA CERNAIA 17
DAL 1870 MOBILI - SALOTTI

S.CO.FI.T. Le AUTO **[illegible]** MESI
SELEZIONATE RATEAZIONI - PERMUTE
CORSO DUCA **[illegible]** 227 e bis TELEFONO 519.888 54-500

ZURLETTI
LA MAMMA
D'ORO PER **[illegible]** E TUTTA LA DELLE MIGLIORI **[illegible]** SVIZZERE

SPORT

Avvampa la lotta per [redacted] conquista [redacted] scudetto

L'INTER ospita [redacted] Juventus

punti 46

IL BOLOGNA in campo [redacted] Brescia

punti 43

In una vigilia densa di fieri propositi [redacted] di qualche apprensione

Per [redacted] attaccanti neroazzurri «arringa» [redacted] Herrera e [redacted]

Mazzola e Jair, in particolare, sono stati invitati a ritrovare la piena fiducia nei loro mezzi - Si cerca di dimenticare [redacted]minazione dalla Coppa dei Campioni per pensare esclusivamente [redacted] ultimi tre [redacted] per il [redacted] italiano

Milano, sabato sera.

Vigilia densa di [redacted] propositi, ma anche di [redacted] vanti apprensioni per Inter e Juventus. I [redacted] sono in ritiro da [redacted] mattina ad Appiano [redacted] ed Helenio Herrera ha fatto tutto quello che poteva [redacted] rinsaldare il morale e predisporre i giocatori al grande serrata. In giornata è atteso anche il presidente Angelo Moratti, che farà da supervisore ed arringherà i [redacted] atleti.

Dopo avere assaporato innanzi tempo la conquista dello scudetto tricolore, e ... soltanto per convinzione propria, [redacted] davvero un brutto [redacted] l'avventura del campionato finisse male, come quella della Coppa Italia e della Coppa dei Campioni. [redacted] dichiarazioni [redacted] questi ultimi giorni dal [redacted] tecnico nerazzurro sono state dettate soprattutto dalla necessità di non deprimere un ambiente già abbastanza provato. I giocatori dell'Inter, dal canto loro, si sono irritati per certe critiche e per certe considerazioni che non ritengono eque. Una polemica tira l'altra, non c'è scampo. La trasformazione di Facchetti da terzino ad [redacted] (esperimentato di Bologna) non è stata approvata dai compagni. «Tutti fattori [redacted]tivi — ha commentato [redacted] Herrera — però lo scudetto non ci sfuggirà, [redacted] potrà sfuggirci, anche se tutti [redacted] tinuano ad incitare i nostri avversari».

Dopo lo smacco di Bologna Helenio Herrera si è affrettato ad annunciare il ritorno alla [redacted]cee-tipo. Le cure maggiori sono state [redacted] dicate agli attaccanti, in crisi da alcune settimane. Mazzola, tornato dalla breve va[redacted] e [redacted], è stato incitato a riprendere il suo ruolo di tiratore scelto; a Jair è stato detto che deve ritrovare la piena fiducia di sè stesso e che non deve lasciarsi intimorire dagli avversari. Ciascun nerazzurro è stato insomma catechizzato affinchè domani a San Siro venga ritrovata la migliore [redacted] L'eliminazione dalla Coppa dei Campioni [redacted] il «tour de force» delle cinque partite disputate nello spazio di quindici giorni appartengono [redacted] al passato: domani [redacted] cia il nuovo campionato «dei tre turni», con tre punti di vantaggio per l'Inter.

La squadra nerazzurra non ha mai perduto sul suo campo nell'attuale campionato e tale constatazione tenderebbe a ridurre le [redacted]bilità [redacted] sidue del Bologna, che dopo la trasferta di Brescia, dovrà [redacted] quella di Torino contro i bianconeri.

Leo Cattini

Mazzola: su di lui puntano le speranze di Moratti e del trainer Helenio Herrera

Heriberto ha deciso: rientra Bercellino I

Questa mattina Heriberto Herrera ha parzialmente [redacted] gli indugi e ha reso nota la formazione [redacted] cui la Juventus affronterà domani [redacted] stadio di [redacted] Siro l'Inter. E' una formazione, sarà bene premetterlo subito, [redacted] diversi punti interrogativi, ma che comunque offre delle valide indicazioni su quelli che sono gli intendimenti tattici del tecnico bianconero. La Juventus si schiererà dunque così: Anzolin; Gori, Leoncini; Bercellino I (Mazzia), Castano, Salvadore; X, Del [redacted], X, Cinesinho, X.

Diverse come si vede sono le cose che Heriberto [redacted] deve ancora decidere. C'è da notare tuttavia la sua precisa volontà di rilanciare Bercellino I in difesa, in quanto il giocatore gli ha ultimamente dimostrato di essere tornato nella pienezza dei suoi mezzi atletici. Quindi la conferma di Mazzia nel ruolo di laterale sarebbe solo una soluzione di ripiego, dettata dall'eventualità di non poter allineare all'ultimo momento Bercellino I.

Più complesso è invece il discorso per quanto riguarda la prima linea. Qui Heriberto Herrera ha detto solo due nomi, quelli delle due mezze ali, mentre per le «punte» si è riservato la più ampia facoltà di scelta. I giocatori in ballottaggio, per questi tre ruoli, sono: Stacchini, Menichelli, Dell'Omodarme, Traspedini, Mazzia, Bercellino II. Sono sei nomi dai quali bisogna trarre i tre per San Siro.

Le incertezze proseguono con il dualismo Traspedini-Bercellino II per il ruolo di centravanti. Non ci sono validi elementi per cercare di scoprire le intenzioni dell'allenatore juventino, al massimo si possono solo rammentare pregi e difetti dei due candidati. Traspedini, [redacted] un periodo di scarsa vena, è tornato ultimamente ad un rendimento discreto; Bercellino II dal canto suo, potrebbe venir preciso per le sue doti di «opportunista», per una partita che presumibilmente vedrà agire la Juventus in prevalenza in azioni di contropiede.

P[redacted]tite e arbitri

SERIE A

ATALANTA - MILAN:	DE MARCHI
[redacted]-BOLOGNA:	[redacted]
CAGLIARI - NAPOLI:	DI TONNO
FIORENTINA - VA[redacted]:	SIGI
FOGGIA - ROMA:	FRANCESCON
INTER - JUVENTUS:	PIERONI
LAZIO - SAMP:	BERNARDIS
SPAL - CATANIA:	ANGONESE
[redacted]	D'AGOSTINI

SERIE B

ALESSANDRIA - PADOVA:	ORLANDO
GENOA - POTENZA:	MOTTA
LECCO - CATANZARO:	ROVERSI
MANTOVA - [redacted]	MARCHIORI
MONZA - [redacted]:	PIANTONI
PALERMO - TRANI:	MARENGO
[redacted] - NOVARA:	PALAZZO
[redacted] PATRIA - LIVORNO:	VITULLO
[redacted] - MODENA:	MONTI
REGGINA - VERONA:	GENEL

Il trainer rossoblù [redacted] quale formazione schierare

Carniglia invoca un miracolo Gei [redacted] affida ad un esordiente

Tra i rossoblù Turra non potrà giocare - Sempre in dubbio Janich [redacted] Bulgarelli - Il Brescia costretto [redacted] sostituire Pagani [redacted] il giovane Frisoni

Protagonisti della gara di Brescia: a sinistra in azione De Paoli, a destra Haller, in eccezionale forma

BRESCIA, sabato sera.

Il Brescia domani contro il Bologna non potrà contare sull'ala sinistra Pagani che, sottoposto ieri prima di partire per il ritiro di Salò al collaudo della gamba offesa nel corso della partita con la Juventus a Torino, ha dimostrato di non essere in grado di sopportare sforzi prolungati. Gei, quindi, dovrà rinunciare ad uno dei suoi più pericolosi uomini di punta. Pagani, infatti, con i sette goals finora segnati, nonostante una lunga assenza dal campionato, è dopo De Paoli il giocatore del Brescia che ha il maggior numero di reti all'attivo personale. Pagani sarà sostituito dal ventunenne Walter Frisoni, che fa il suo esordio in campionato dopo aver già disputato l'incontro di Coppa Italia a Catania.

Walter Frisoni è figlio di Evaristo, che godette buona fama negli «anni Trenta» per aver giocato nel Brescia e nella Roma. Terminata la carriera di giocatore, Evaristo Frisoni fu alla guida tecnica, nell'immediato dopoguerra, degli azzurri bresciani per alcune stagioni, ed ebbe sotto di sè, proprio agli esordi in serie A, l'attuale allenatore Gei cui ora è affidato il figlio.

Rimane dubbia anche la presenza di Bresolin, ma le notizie sulle sue condizioni sono sempre più confortanti, al punto che il mediano ... ha più probabilità di essere in campo che assente. Nel caso però che Bresolin non fosse della partita Gei ha già pensato allo spostamento di Bianchi a mezz'ala sinistra, e all'inserimento, nel ruolo di mediano, di Busi che ha già disputato alcuni incontri di campionato.

Quattordici sono i giocatori azzurri partiti ieri per il ritiro di Salò. La squadra che affronterà quindi il Bologna sarà la seguente: Brotto (Facchetti); Robotti, Vasini; Rizzolini, Vasini, Bianchi (Busi); Salvi, Beretta, De Paoli, Bresolin (Bianchi), Frisoni. Riserva il terzino Fumagalli. La squadra di Gei rimarrà a Salò fino a domani; rientrerà in tempo per i preliminari prima di affrontare l'impegnativo [redacted] con il Bologna.

a. m.

Bologna, sabato sera.

Quando il medico sociale del Bologna, dott. Dalmastri, ha dichiarato che le possibilità di giocare per Turra erano del dieci per cento, Carniglia ha lasciato chiaramente intendere che Turra certamente non sarebbe sceso in campo contro il Brescia. «Soltanto un miracolo può salvarci dal naufragio» — queste sono state le parole del trainer rossoblù. — E se Carniglia è arrivato a queste conclusioni, è proprio il caso di affermare che le sue speranze e la sua pazienza hanno toccato il fondo. Il Bologna, in questa settimana, è stato colpito da numerosi contrattempi: Turra bloccato dopo la partita con l'Inter, Janich con una caviglia che non ha voluto assolutamente saperne di guarire, Bulgarelli peggiorato e impedito nei movimenti.

Comunque, ancora un grosso impegno per Don Luis, il quale si trova nella condizione di studiare a lungo su una formazione praticamente ancora da costruire, una squadra che non si sa bene che fisionomia avrà a Brescia. «Siamo facendo dei miracoli e quindi soltanto un miracolo può trarci d'impaccio — dice Carniglia. — A questo punto, non bisogna soltanto pensare alla situazione contingente, ma anche al futuro e necessariamente bisogna rinforzare questa squadra così sopprimata. Va bene che siamo stati perseguitati dalla sfortuna, che il destino avverso si è accanito contro di noi, ma a un certo punto dovremo per forza cucire le ferite che non si rimarginano».

Miracolo o non miracolo, a Brescia quasi certamente o Janich o Bulgarelli giocheranno, malgrado le loro imperfette condizioni fisiche. Se non altro per cercare di articolare diversamente il tema tattico. E la tattica, proprio non sappiamo Carniglia come potrà farla. Comunque i rossoblù sono partiti per Desenzano dove rimarranno sino a domani prima di trasferirsi a Brescia. La formazione più probabile — e qui si tratta di indovinare — è questa: Spalazzi; Furlanis, Pavinato; Tumburus, Muccini, Fogli; Vastola (Perani), Perani (Bulgarelli), Nielsen, Haller, Pascutti.

e. m.

Per l'ultima partita casalinga, [redacted] all'attacco al posto [redacted]

Il Torino (contro [redacted] Vicenza) si congeda dai tifosi

L'obbiettivo principale per il Torino, che riceverà domani il Vicenza, [redacted] quello di arrivare a quota trenta, ossia [redacted]. Con quei punti [redacted] la tranquillità, o meglio c'è la sicurezza [redacted] permanenza in [redacted] i granata siano effettivamente in una situazione critica, ma tant'è, quanto prima ci si può porre fuori dalla mischia, meglio ci si sente.

Il primo traguardo è quello della vittoria, s'è detto, ma la seconda, e [redacted] non meno sentita, ambizione dei granata è quella di offrire al proprio pubblico, nell'ultimo appuntamento casalingo di campionato, la soddisfazione di una bella prova. E speriamo [redacted] veramente, dall'unione di queste due necessità vitali per il Torino scaturisca, finalmente [redacted] bella partita, di quelle [redacted] si ricordano volentieri.

Di formazione per la gara [redacted] i vicentini Rocco [redacted] non ha parlato, [redacted] giorni scorsi si era già sbilan[redacted] nel [redacted] che [redacted] fatto [redacted] al [redacted] sto [redacted] Pestrin, e poichè non si sono registrate novità nell'ultimo [redacted], lo schieramento non dovrebbe [redacted]costarsi [redacted] quello che domenica scorsa aveva pareggiato a Milano contro i rossoneri, con l'unica variante rappresentata appunto dall'impiego del tedesco al posto di Pestrin, che secondo gli intendimenti del trainer dovrebbe consentire di rendere più efficiente l'attacco granata. Fino a ieri si era parlato anche di un possibi[redacted] di Simoni, ma questa eventualità è svanita quando il giocatore [redacted] è uscito [redacted] po' [redacted] dagli spogliatoi dichiarando di non aver completamente a [redacted] caviglia e di non essere quindi disponibile. In definitiva lo schieramento del Torino per la gara di domani dovrebbe presentare: Vieri; Poletti, Fossati; Puja, Rosato, Bolchi; Schütz, Ferrini, Orlando, Moschino, Meroni.

Schütz

Due parole sugli avversari del granata, [redacted] quel Vicenza che si [redacted] dimostrando [redacted] (ast'anno come la più forte e la più temibile delle «provinciali». L'obbiettivo primo per i biancorossi sarà domani quello di non buscarle, come son riusciti a fare nelle ultime dodici domeniche. Non è comunque con una tattica ostruzionistica [redacted] all'eccesso che il Vicenza ha costruito le proprie [redacted] tuali fortune, chè la [redacted]dra [redacted] Campatelli è un tutto unico ben equilibrato.

A Torino i vicentini [redacted] presenteranno in formazione largamente rimaneggiata, mancheranno quattro [redacted]menti: il terzino Volpato, il mediano Tiberi, gli attaccanti Moroschi e Menti. Incerto è anche Romaro che subirà un collaudo definitivo poco prima della partita. A sostituire [redacted] giocatori, Campatelli [redacted] [redacted] non, [redacted] terzino, De Marchi all'esordio stagionale nella [redacted] mediana, mentre per i due ruoli scoperti all'attacco sono pronti Demarco, Campana, Fraschini e Romanelmi. Una squadra rimaneggiata in ogni caso, ma non per questo meno temibile, e i difensori granata pensano con particolare cura a Vinicio che a trentaquattro anni suonati è il capocannoniere [redacted] campionato.

p. pat.

La «Davis» f[redacted]

Da martedì a domenica prossima avrà luogo sui campi del Circolo della stampa-Sporting la Coppa internazionale di tennis, nota anche come la «Davis femminile». Alla manifestazione, che è un vero e proprio campionato mondiale a squadre, parteciperanno gli ... le rappresentative di 21 nazioni. Tra le favorite, le statunitensi, che potranno contare [redacted] sulla formidabile Moffitt, le francesi, le [redacted] occidentali [redacted] e le australiane.

L'I[redacted] manderà in [redacted] Maria [redacted] Nieddu e Silvana Lazzarino, che saranno allenate da Nicola Pietrangeli. Le semi[redacted] e la finale della Coppa internazionale saranno trasmesse in Eurovisione, i quarti di finale sulla rete tv nazionale.

[redacted] DI [redacted]

La Samp in casa della Lazio

Genova, sabato sera.

Anche a Roma, contro la Lazio, la Sampdoria giuoca una partita «decisiva», come lo sono tutte da sei settimane a questa parte, e come lo saranno anche le due ultime se i blucerchiati non torneranno da Roma con [redacted] nel domeniche, nel corso [redacted] la squadra di Bernardini punta al [redacted] pieno [redacted] consentirebbe forse [redacted] ricongiungersi, se non addirittura di superare, [redacted] avversarie che la precedono di [redacted] punto in classifica: il Foggia e la Spal. Un punto soltanto strappato [redacted] Lazio potrebbe anche [redacted]tentare, la sconfitta potrebbe significare la condanna.

E certo [redacted] un'impresa facile superare la Lazio la quale, a quota ventotto, non si [redacted] ancora del [redacted] sicura ed [redacted] cessità di vincere perchè dovrà giuocare le due ultime partite in trasferta, contro l'Inter e la Fiorentina, e perciò con [redacted] possibilità [redacted] migliorare ulteriormente la propria classifica. A Roma, domani, la Sampdoria scenderà in campo nella formazione migliore, quella che l'ha portata alle brillanti affermazioni di questi ultimi tempi, con l'unica eccezione [redacted] il ruolo [redacted] sinistra. Vieri o Novelli sono infortunati, e Bernardini non ha ancora fatto conoscere il [redacted] del sostituto che potrebbe essere Carniglia o Pienti, ali di ruolo. [redacted] Catalano e Garbarini se il tecnico [redacted] Sampdoria vorrà disporre di qualche elemento di più a [redacted] campo. Al riguardo si saprà qualcosa di certo soltanto all'ultimo momento. Bernardini è un allenatore che ama le protattiche, e [redacted] è datto [redacted] abbia in [redacted]te qualche novità che, peraltro, [redacted] sembra probabile al momento.

Si è avvertito che la Sampdoria giuoca a Roma una [redacted] decisiva. [redacted] sue ottime condizioni di forma, l'indovinato schieramento della difesa, la ripresa in grande stile di Cristin, la sapiente regia di Frustalupi, [redacted] scaltrezza di Salvi sotto rete sono tutti elementi che depongono a favore della squadra blucerchiata.

Resta da vedere quale sarà la [redacted] della Lazio: gli uomini di Mannocci sono parimenti interessati alla posta in palio, e non sarà facile nè per l'una nè [redacted] l'altra delle due avversarie, la conquista dei due punti. Domani [redacted] il risultato dell'Olimpico potrebbe portare [redacted] chiarimento in [redacted] alla classifica. La Sampdoria sarà seguita a Roma, [redacted] questa prova che potrebbe decidere della [redacted] salvezza, [redacted] un treno speciale di tifosi. Questa la probabile formazione: Battara; Dordoni, [redacted] Vincenzi, Morini, Delfino; Salvi, Sabatini, Cristin, Frustalupi, Pienti (Carniglia, Catalano, [redacted]barini).

Salvi

Pallone elastico

Domani, a Pieve di Teco: Cerlino c. Defilippi per la Coppa Inal; ad Alba: Feliciano c. Gili; a Colla Mamente: Aschero c. Balestra; ad Alba: Bertola c. Galliano; ad Andora: Ugo II c. Dotta; a Canosi: Sarda c. ...

L'ISTITUTO A. R. DI BERNARDO
Ortopedia addominale - [redacted] Centrale [redacted] - PIAZZALE LORETO, 7
Desidera ricordare a tutti i sofferenti di
ERNIA
che IL CONTENTIVO EXTRA DI B[redacted]DO ...
che ...
che L'OBESITÀ
...
che i dolori alla schiena
...
che ...
TORINO - Studio medico: Via S. Qui[redacted] 4 - Telefono 534.500
GENOVA: Via Ceffaro 1 - [redacted]: St. Maggiore 26 - ROMA: Via Torino 40
che LE [redacted] E LE APPLICAZIONI SONO GRATUITE
che GRATUITAMENTE E' SPEDITO IL CATALOGO ...
che ...

3000 LAMPADARI
[redacted] PREZZO [redacted] FABBRICA - URGE [redacted] TUTTO PER [redacted] LOCALI
BECCARIS [redacted] - PIAZZA CHIRONI, [redacted] - TELEFONO 760.865

CLASSE ... CONVENIENZA ... CORTESIA
TORINO VIA ... TEL. 510 938

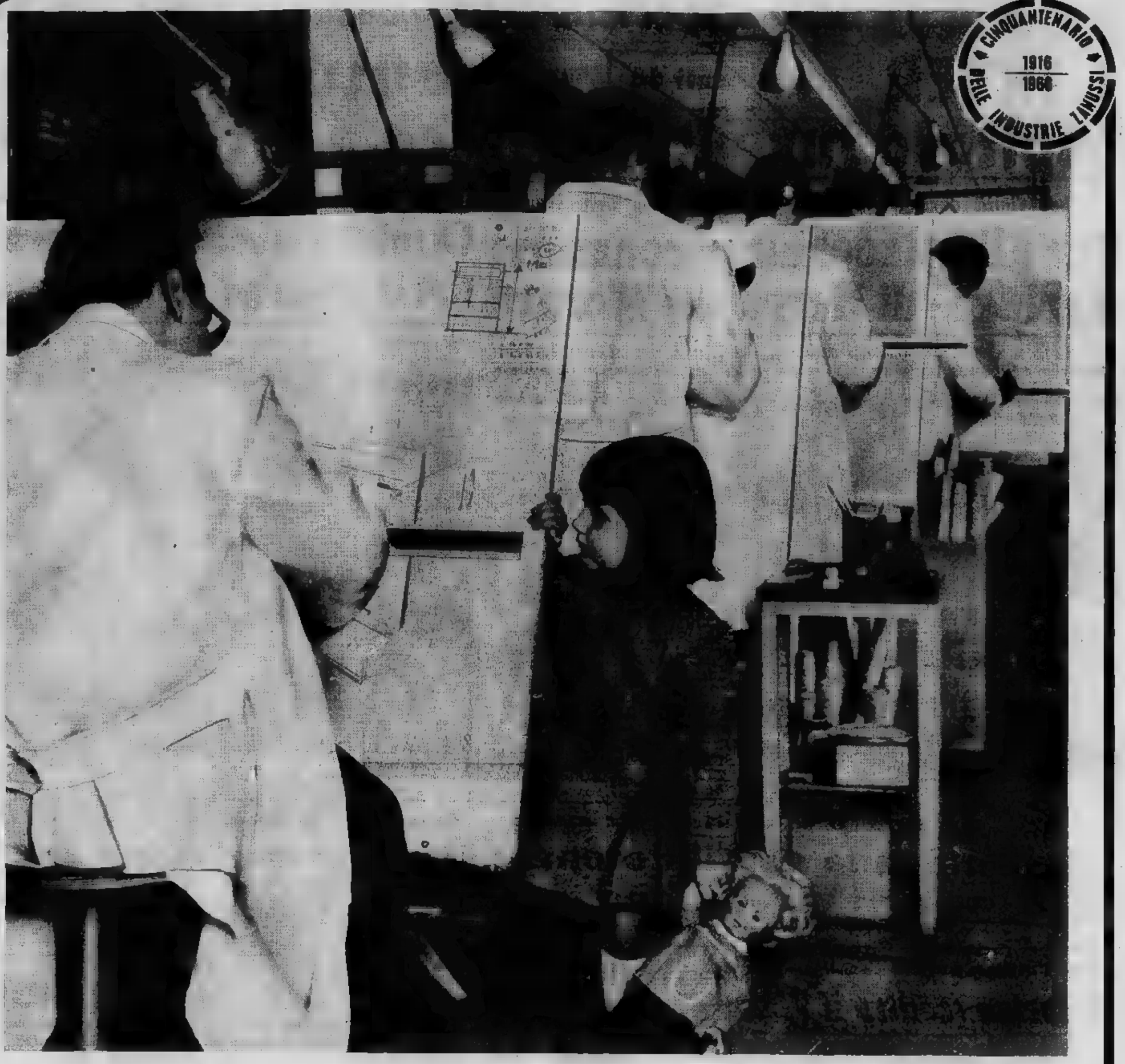

si tratta di cominciare prima...

Un lavoro, un [illegible] lavoro, non nasce mai dall'improvvisazione. Per questo, già oggi, noi lavoriamo proprio..... per questa bambina.
Il nostro lavoro infatti [illegible] soprattutto questo: anni di studi, di ricerche, di analisi. Solo così, quando lei sarà grande ed avrà una casa sua, potremo darle gli elettrodomestici fatti per lei, per le [illegible] esigenze.
E solo perché da anni facciamo così, oggi, possiamo offrire [illegible] voi in ogni nostro prodotto una tecnica ed una qualità superiori. Perché cominciamo sempre a lavorare [illegible] un prodotto anni ed anni prima: lo vogliamo "su misura" per le esigenze [illegible] chi lo acquisterà [illegible] che sia la sintesi di tutto ciò che sappiamo e di tutto ciò che siamo in grado di fare.
QUESTO, E' LA REX. Una grande industria che ad ogni prodotto dedica tutta [illegible] stessa: per studiarlo, per scegliere [illegible] provare i materiali, per progettarlo, per costruirne i prototipi, [illegible] i collaudi. Il prodotto che acquistate è solo la conclusione di [illegible] ciò. Ed è fatto così, perchè [illegible] convinti non possa essere fatto che così.

- La REX produce: lavatrici, televisori, frigoriferi, cucine [illegible] apparecchi e impianti per alberghi, convivenze, pubblici [illegible] e lavanderie automatiche.
- I prezzi REX sono tra i migliori [illegible] Europa.
- La REX lavora per un prodotto migliore e per una pubblicità [illegible] nei confronti [illegible] pubblico.

REX una garanzia che vale

FIGURE E VICENDE DELLO SPORT

Giro dell'Abruzzo senza Gimondi

Motta e Zilioli confronto diretto

Alla vigilia del Giro d'Italia i due rivali si misurano nell'ultima corsa in linea - Anche Dancelli, Bitossi, Taccone e De Rossa aspirano al successo - Oggi pomeriggio alle 16 sul programma nazionale telecronaca diretta dell'arrivo a Teramo

Zilioli (a sinistra): un nuovo successo domani sulle dure strade d'Abruzzo?

Pescasseroli, sabato sera.

Motta e Zilioli si sono trovati insieme alla partenza del Giro dell'Abruzzo. Il Motta, senza pensarci un attimo, ha porto la mano a Italo dicendogli: «Complimenti per la vittoria di Zurigo». La stretta di mano ha un particolare significato. Infatti a Lugo, alla vigilia del Giro della Romagna, c'era stata una violenta polemica di Motta contro il corridore torinese, per via di certe dichiarazioni che lo stesso avrebbe fatto a «Il Mattino» l'alfiere della Molteni in cattiva luce.

Fatto fatta, dunque, tra Zilioli e Motta, due corridori che si contendono il ruolo di anti-Gimondi. Oggi, in corsa sarà un'altra cosa: torneranno accaniti avversari per disputarsi una vittoria che interessa ad entrambi, malgrado Zilioli voglia far credere di gareggiare soltanto con il principale intento di migliorare la propria condizione. Qualcuno ha proposto scherzosamente a Zilioli di chiedere una naturalità straniera per vedere se gli riuscirà di vincere in Italia. Italo stentava persino a ricordare l'ultima gara che al sera aggiudicata in patria: cosa risale al 1964, ad esattamente al settembre di quell'anno, quando riuscì a battere in volata, nel Giro del Veneto, Guido De Rosso.

Il successo di Zurigo gli ha ridato il morale. Si era trasferito da alcuni giorni a Chieti per curare la preparazione vicino allo stesso medico che lo ebbe sotto controllo da dilettante. E andata molto meglio. Forse è stato un caso, ma un carattere sensibile come quello di Italo annota e sfrutta favorevolmente anche questi elementi psicologici. Tutti lo aspettano come un protagonista della corsa odierna che, a dispetto dell'altimetria ufficiale, sembra riservare un finale adatto anche alla soluzione di forza.

E' stato Taccone, conoscitore perfetto di questa strada, a mettere tutti in allarme. Qual Taccone che sembra cambiato, s'è fatto più serio, meno guascone, e medita il colpaccio che mai gli è riuscito in Abruzzo in tante delle corse in linea, o nelle tappe del Giro, di questi ultimi anni. Taccone compirà domani ventisei anni. Vorrebbe festeggiare il compleanno con un ritorno al successo dopo oltre un anno (Milano-Torino del marzo '65). Tuttavia il corridore abruzzese non è il solo a compiere gli anni: anche per Michele Dancelli domenica sbocceranno gli anni: ventiquattro. E Dancelli non è il tipo da lasciarsi scappare simili occasioni, puntiglioso e incontentabile com'è.

Per un motivo o per l'altro, i campioni dovrebbero onorare questa corsa. Citiamo, per ultimo, anche Bitossi, quel Bitossi che ha bisogno di vincere qualcosa d'altro oltre alla corsa: la nevrosi che si nuovo lo angustia e minaccia di avvilirlo fino alla rinuncia.

Il via del Giro dell'Abruzzo viene dato alle 10,30 a un centinaio di concorrenti, senza defezioni degne di nota. L'arrivo è previsto verso le 16 a Teramo e sarà telestrasmesso in ripresa diretta.

C. V.

Targa Florio

Duello Ferrari Porsche

PALERMO, sabato sera.

Sul circuito delle Madonie si disputerà domani la cinquantesima edizione della Targa Florio, la più antica corsa automobilistica del mondo. Una gara unica nel suo genere, per la particolare difficoltà del percorso che mette a durissima prova l'abilità dei piloti e la resistenza delle macchine. Centocento chilometri massacranti, un ultimo di respiro, una curva dietro l'altra, e dietro ogni curva una insidia, un pericolo. Nelle prove di ieri tre piloti sono usciti fuori strada, Parkes, su Ferrari-Dino, Capuano, su Porsche-Carrera 6, e Rosie su Ferrari GTO. Gli incidenti, fortunatamente, non hanno avuto conseguenze per i conduttori, ma le vetture sono rimaste danneggiate.

A centocinquanta dal conclusi prognosi tecnici in campo automobilistico, ben tre piloti sono scesi ieri sotto il record ufficiale sul giro stabilito lo scorso anno da Vaccarella con la Ferrari 3000 in 30'21". Il tempo migliore lo ha fatto registrare Mairo, con la Porsche Carrera 6, che ha coperto i 72 chilometri del circuito in 29'49"7, alla media di 180,886. Un lieve leggermente superiore ha ottenuto Vaccarella con la Ferrari a 30'07"2, media 179,490), mentre Scarfiotti, con la «Dino», ha girato in 30'12", alla media di 179,187. Nell'elenco dei tempi migliori si trovano poi la Porsche di Mitter, la «906/P8» di Bandini, la Porsche di Glemser e la Ford di Ligier.

Si tratta di limiti ufficiosi, che hanno soltanto un valore orientativo, ma bastano già per far capire come la corsa di domani si risolverà in un duello fra le Ferrari e le Porsche. Come è noto, infatti, mancheranno le Ford, che hanno preferito non scendere in gara poiché il circuito delle Madonie non è adatto alle enormi potenze sviluppate dai loro motori, ma richiede piuttosto doti di agilità e di maneggevolezza. E così duello fra Ferrari e Porsche la vittoria della Coppa di Marsanello sembrano partire leggermente favorite, anche se il tempo realizzato ieri da Rinaldi potrebbe far pensare il contrario.

Seguendo i pronostici, infatti, la coppia da battere sarà domani quella formata da Vaccarella e Bandini, alla guida del prototipo «330/P3» e intraprendenti, anche se hanno uomini dotati di minor classe.

In seguito alla serie di infortuni che hanno ridotto i quadri notevolmente, il Genoa sarà domani in campo in una composizione nuova formazione che non può a prima vista essere ritenuta inferiore alle precedenti. Ove esso potesse allineare Locatelli, ma un Locatelli in piena vena, potrebbe anch'esso essere considerato una delle migliori. Locatelli non ci sarà e in vece sua giocherà Brambilla. In compenso, accanto a Zignoli che verrà spostato al centro, figurerà Gonella, il ragazzo che si è «rivelato» centro il Venezia e che ha una ottima visione del gioco. Se Gonella riuscirà a trovare l'accordo con Zigoni, questi potrebbe finalmente tornare a segnare.

Il Palermo ha una posizione in classifica fra le migliori, segno indubbio della validità della formazione tuttora che, nell'incontro d'andata, ha battuto senza attenuanti anche il Genoa. Se non altro per il fattore campo, il pronostico indica nel Genoa la squadra favorita, e se i rossoblù dovessero ancora una volta deludere, non resterebbe che pensare fin d'ora ad attrezzare una squadra per l'anno prossimo.

Intanto l'ambiente rossoblù è in agitazione per quanto è stato ieri reso noto dall'avv. Fallis, legale e consigliere del Genoa: una serie di azioni giudiziarie sono in atto nei confronti del vice-presidente del Modena Castagnini (querelante il presidente del Genoa Berrino) e dell'allenatore Remondini, mentre contro Castagnini da parte di Ghezzi; poi altre ancora verso un quotidiano milanese e un settimanale mantovano, e un'ultima contro un tifoso del Modena che ha marciato al cello una signora di Camporotondo (tifosa del Genoa. Infine il Genoa chiederà alla Lega di poter costituirsi in lettera anonima partita da Genova e indirizzata al Verona nella quale si parlava di arbitri comprati dalla società rossoblù. Il Verona, naturalmente, si affretta ad inviare la lettera alla Lega ed ora il Genoa vorrebbe poter giungere a scoprire l'autore.

E. B.

Interessante manifestazione all'ippodromo torinese

Tredici cavalli al via nel Premio della Moda

In palio tre milioni di lire - Per il pubblico femminile il tradizionale richiamo della sfilata di modelli - Oggi pomeriggio corse al trotto

L'edizione 1966 del Premio della Moda, in programma domani pomeriggio all'ippodromo torinese del galoppo, si annuncia molto interessante sul piano tecnico ed spettacolare. Tredici cavalli si misurano in partenza formeranno un gruppo piuttosto inconsueto nelle piste italiane; inoltre la qualità dei concorrenti è quest'anno particolarmente elevata, il che permetterà di assistere ad una lotta molto incerta.

La tradizionale sfilata di modelli, presentati da dodici mannequin che giungeranno all'ippodromo dopo aver sfilato per la via del centro a bordo di altrettante Fiat 124, daranno alla giornata quel tono mondano, che, ogni anno costituisce un motivo di vivo ed attuo richiamo.

Il Premio della Moda è dotato di tre milioni di lire e si disputa su 1800 metri. I concorrenti saranno: Granadee (54 O. Pessi), Granno (54 G. Bonvini), Le Brun (53½ B. Agriforni), Kazai (53½ P. Ceriotti), Rex (52 P. De Dominicis), Rosen Alp (51½ C. Forte), Limone (50 G. Frentini), Kirov (52 U. Ubaldi), Tavello (49 V. Pavesi), Moderno (47½ M. Rossi), Vittea (46½ R. Valeri), Yuellalpago (45½ G. Meinardi), Chansonnier (45½ C. Castaldi). I migliori, secondo le risultanze della «carta» e le voci di scuderia, dovrebbero essere Granadee, Rosen Alp ed i due portacolori della Scuderia Concarena, Rex e Moderno. Una grossa incognita è costituita da Granno: se dovesse evitare le solite difficoltà in partenza e trovare il terreno morbido per la pioggia, potrebbe capovolgere ogni pronostico.

La riunione si misurerà altre otto corse, fra cui il «milionario» Premio Piemonte (m. 1600) con Leida 53, Quorum 59, Vagogna 46, Pretty Star 48, Versilia 56. I favoriti: Premio Le Cinque (gentlemen, m. 1400): Piper-Kenesa; Premio Alessandria (m. 1800): Incisif-Frendi; Premio Novara (m. 2100): Ostilio-Verona; Premio Piemonte (m. 2200): Pretty Star-Quorum; Premio della Moda (m. 1800): Rex-Rosen Alp; Premio Monginevro (m. 1600): Le Point de Fer-Andrea Pisano; Premio Chieri (m. 2200): Erisso-Albula; Premio Pecetto (m. 1400): Conserio-Parusso.

Oggi, alle 15,30 corse al trotto con il Premio dei Consolati (L. 700.000, m. 1600), in cui Hirano renderà 50 metri a Ohm Quintosole, Falloppio e Teobaldo. I favoriti: Premio Francia: Pasquino da Rio-Fucilière; Premio Belgio: Matisa-Nalena; Premio Germania: Crepuscolo-Neolitos; Premio Stati Uniti: Jimmy-Cosy; Premio Gran Bretagna: Uruguay-Zorro; Premio dei Consolati: Ohm-Hirano; Premio Olanda: Boarmigliona-Orkan; Premio Svizzera: Scaramacai-Robinson.

E. F.

Un contrattacco arriva sulla pista di Vinovo

Stasera, alla palestra Riv

Basket: spareggio decisivo

Se questa sera (l'inizio della partita è fissato per le 21,15 alla palestra Riv) i cestisti della Fides Bologna non riusciranno a battere la Goriziana, le loro speranze di promozione in serie A saranno in pratica tramontate. Ieri sera infatti, la squadra giuliana è stata battuta dalla Libertas Livorno con il punteggio di 69-64 nella prima partita del torneo di qualificazione alla A fra le squadre vincenti i tre gironi della serie B. Il meccanismo per designare le squadre da promuovere è un po' complesso: la prima due classificate del torneo di Torino verranno ammesse alla serie A automaticamente, la terza, invece, dovrà affrontare in una spareggio la penultima classificata del concentramento di Roma, fra Pesaro, Partenopea e Aicia, tre formazioni laziali alla pari nel campionato di serie A e che si battono ora per la salvezza.

Inutile dire che in un confronto fra una squadra di A ed una di B ad essere favorita sarebbe quella della categoria superiore, considerando anche che potrebbe disporre dello «straniero».

La partita di ieri sera è stata molto combattuta, ebbe si nata anche dal punteggio. Per primi erano andati in vantaggio i bolognesi, poi i livornesi superavano gli sbandamenti difensivi e si portavano in parità per passare in testa prima del riposo (31-29). Nella ripresa il Livorno aumentava ancora il distacco fino a 51-46, ma i bolognesi riuscivano di nuovo ad annullare quasi completamente lo svantaggio sino a portarsi ad un solo punto di distacco (54-53). Nell'ultimo finale Marcucci riusciva comunque a porre al sicuro il risultato a favore del quintetto toscano.

Dei Livorno, oltre a Marcucci, autore di 16 punti, i migliori sono stati Chirico, Raffaele e Orsali.

Questa sera, quindi, per i cestisti bolognesi il traguardo obbligato è la vittoria, mentre in caso di successo della Goriziana di Zorzi, il torneo sarebbe in pratica già deciso anzi prima della partita conclusiva di domani pomeriggio (inizio alle ore 17,30) fra Livorno e Goriziana, con questo ultimo due già direttamente qualificate in A qualunque fosse il risultato del loro incontro diretto.

In SERIE B, altalena di ansie

Il Genoa con il Potenza: se non vince, sono guai

La formazione ligure sarà ampiamente rimaneggiata - Non si smorzano le polemiche sull'incontro di Modena

GENOVA, sabato sera.

Ha ancora poche speranze di promozione, il Genoa, per passare ancora alla conquista del terzo posto e rimontare lo svantaggio attuale, i rossoblù dovrebbero conquistare quasi tutti i punti ancora in palio nelle sette partite ancora in programma: è difficile che ci riescano, soprattutto tenendo presente le condizioni di forma degli uomini di Ghezzi. Era sembrato due sabati fa che la cura Ghezzi avesse dato buoni risultati, ma la successiva sconfitta di Modena ha dimostrato che non può a prima vista essere ritenuta inferiore alle precedenti. Ove esso potesse allineare Locatelli, ma un Locatelli in piena vena, potrebbe anch'esso essere considerato una delle migliori. Locatelli non ci sarà e in vece sua giocherà Brambilla. In compenso, accanto a Zignoli che verrà spostato al centro, figurerà Gonella, il ragazzo che si è «rivelato» centro il Venezia e che ha una ottima visione del gioco. Se Gonella riuscirà a trovare l'accordo con Zigoni, questi potrebbe finalmente tornare a segnare.

Il Palermo ha una posizione in classifica fra le migliori, segno indubbio della validità della formazione tuttora che, nell'incontro d'andata, ha battuto senza attenuanti anche il Genoa. Se non altro per il fattore campo, il pronostico indica nel Genoa la squadra favorita, e se i rossoblù dovessero ancora una volta deludere, non resterebbe che pensare fin d'ora ad attrezzare una squadra per l'anno prossimo.

Intanto l'ambiente rossoblù è in agitazione per quanto è stato ieri reso noto dall'avv. Fallis, legale e consigliere del Genoa: una serie di azioni giudiziarie sono in atto nei confronti del vice-presidente del Modena Castagnini (querelante il presidente del Genoa Berrino) e dell'allenatore Remondini, mentre contro Castagnini da parte di Ghezzi; poi altre ancora verso un quotidiano milanese e un settimanale mantovano, e un'ultima contro un tifoso del Modena che ha marciato al cello una signora di Camporotondo (tifosa del Genoa. Infine il Genoa chiederà alla Lega di poter costituirsi in lettera anonima partita da Genova e indirizzata al Verona nella quale si parlava di arbitri comprati dalla società rossoblù. Il Verona, naturalmente, si affretta ad inviare la lettera alla Lega ed ora il Genoa vorrebbe poter giungere a scoprire l'autore.

E. B.

È IN VENDITA
I nuovissimi
MINI 850
MINOR
PRESSO LA COMMISSIONARIA
AUTO TORINO S.p.A.
Corso Siracusa 40 - Telefono 396.851
Corso Vitt. Emanuele 125 - Tel. 535.377

Grigi in difficoltà per troppe assenze

Alessandria-Padova

Il Novara a Pisa per un pareggio

Novara, sabato sera.

A Pisa il Novara cercherà di guadagnare quel punto che ha perso domenica scorsa nell'incontro casalingo con il Palermo. L'impresa non è facile, anche se non impossibile per una squadra specialista in pareggi. Un risultato positivo in questa trasferta è indispensabile al Novara per mantenere quel sia pure esiguo vantaggio nei confronti di Alessandria, Modena, Pro Patria e Trani, che in classifica stanno alle sue spalle.

In città, intanto, si registrano le prime critiche all'allenatore e d. t. Molina. Gli si rimprovera di non avere quest'anno approfittato dell'apporto di Testa nel ruolo di mediano sinistro, spostando Radaelli al posto di Perani, quale centrocampista, quando si è visto che Perani era stanco e abbisognava di qualche turno di riposo. Ma le critiche a Molina non finiscono qui.

Comunque non sta a noi esprimere giudizi su queste cose, per altro spesso azzeccate, tanto più che l'aver fatto scendere in campo contemporaneamente tre uomini dalle stesse caratteristiche (Testa, Perani e Broggi) è stato soltanto per ragioni contingenti, cioè per l'indisponibilità di Mascheroni (per due mesi) e di qualche altro elemento.

Del resto, è la storia di sempre: quando la squadra va bene e vince si osanna all'allenatore, appena qualcosa non va si cerca il palo nell'uovo. Sembra tuttavia che per domenica Molina possa risolvere i problemi con ne abbia, potendo contare sul rientro di Mascheroni.

Questa pertanto la probabile formazione: Lena; Pogliano, Mazza; Colombo, Udovicich, Radaelli; Cai, Perani, Milanesi, Mascheroni e Brunazzi.

ALESSANDRIA, sabato sera.

Dopo la sfortunata partita di Messina nella quale l'Alessandria si è visto negare un goal valido per sudrima poi una alla scadere dei novanta minuti, passando da una probabile vittoria alla sconfitta, i grigi si accingono ad affrontare il Padova.

Per l'importante partita di domani Sichaty si trova nei guai per mettere in campo una formazione. Ben quattro giocatori, vale a dire Gori, Nicoli, Soncini e Oldani, con ogni probabilità non potranno scendere in campo. Gori infatti una distorsione al ginocchio riportata durante l'incontro anticheviso d'allenamento disputato giovedì con il Cuneo, Soncini e Nicoli soffrono ancora per dure botte ricevute nel corso della gara con il Messina, ed Oldani infine una stiramento.

Non c'è proprio da stare allegri, data la situazione di classifica della squadra. La partita col Padova è una delle quattro che l'Alessandria gioca sul suo terreno prima della fine del campionato, e legittimamente assume una grande importanza ai fini della salvezza.

Sul terreno alessandrino scenderanno in seguito il Lecco, la Reggiana e il Pisa, mentre fuori casa rimangono da disputare le partite contro il Varese, il Novara e la Pro Patria. Tutto considerato, non è un calendario troppo difficile, per cui se tutto andrà bene 8-10 punti si dovrebbero racimolare, tanti da raggiungere quota 35-36, sufficiente per la permanenza nella serie B.

In vista dell'incontro con il Padova i grigi luci sono partiti per il ritiro di Salice Terme. Con Sichaty hanno fatto le valige sedici giocatori, compresi gli infortunati, che sono sotto la diretta osservazione del medico sociale prof. Mazza. In caso almeno dei incerti sia recuperabile, rimarranno a disposizione dell'allenatore soltanto undici giocatori (il fedelissimo è Viola, secondo portiere), che potrebbero essere così schierati: Nobili; Maldesi, Trinchero; Rossi, Dalle Vedove, Cadognani; Di Cristofaro, Lojacono, Pasquini, Tagnin, Bagnasci.

La serie C ed un match risolutivo

Il Savona di scena a Valdagno

Il campionato di serie C si deciderà in pratica domani a Valdagno. E' in programma infatti Marzotto - Savona, la principale e accanita inseguitrice di fronte alla squadra capolista. Tre sono le giornate che ancora ci dividono dalla fine del torneo ed altrettanti sono i punti che separano i lombardi dai liguri, un distacco che domani sera potrebbe essere aumentato oppure quasi annullato. Insomma il campionato può riservare un finale emozionantissimo, della massima incertezza oppure può subire una svolta tale da doversi ritenere ormai come risolto dall'attuale.

Vincerà, o perlomeno non perderà, il Savona rivalendosi in tal modo una supremazia, un felice momento di forma che dura pressoché da un paio di mesi, oppure sarà il Marzotto ad offrire la clamorosa sorpresa? Il pronostico è vivamente difficile. La squadra lombarda ha dimostrato domenica scorsa di essere in gran forma e se ne è andata a vincere a Treviso, su un campo dove in precedenza avevano visto solo due altre formazioni. Il Savona, del canto suo, ha pagato piuttosto agevolmente la Mestrina sul proprio terreno, lanciandosi idealmente in vista del confronto di domani.

Mentre i tifosi stanno preparando nel migliore dei modi, e, quindi, in una misura addirittura entusiastica, la «spedizione» a Valdagno, Bacigalupo ha preparato e dovere i suoi giocatori per la difficile trasferta di domani. L'allenatore savonese ha deciso, visto il positivo rendimento di questi ultimi tempi, di confermare in blocco la squadra della ultima partita, ed in effetti la sua decisione appare la più indovinata.

Oltre la partita-clou di Valdagno, non vi sono altri confronti interessanti, almeno per quanto riguarda il settore alto della classifica. L'Udinese sarà impegnata sul proprio terreno contro il Piacenza spareggio di trarre il massimo profitto possibile dalla partita di Valdagno. La Biellese, invece, sarà a Mestre, contro una squadra che sta ancora lottando aspramente per sfuggire alla retrocessione in serie D.

E siamo passati così al capitolo più interessante, eccettuato quello della lotta per il primato, cioè al problema della salvezza. Della Mestrina, che ospiterà la Biellese, s'è già detto: l'ultra, per quanto imbattuta a Rapallo ha speranze ormai limitatissime e il vorrebbe un successo domani a spese del Treviso, oltre ad un contemporaneo crollo delle squadre che la precedono, per alimentare qualche sogno di salvezza. Sopra a Mestrina ed Ivrea, sono, appaiate, Treviglio e Parma che cercheranno sui campi della Cremonese e della Solbiatese un punto per continuare a cullare le loro speranze.

* Il Rallye turistico Alfa Romeo, denominato «Rallye del Sole», partirà da Torino per Napoli il 19 corr.; alla manifestazione parteciperanno circa 200 vetture della Casa milanese, provenienti da tutta Italia. Sono in programma gare di regolarità e di abilità.

Nei gironi A e B della serie D

Gioco fatto per le capoliste?

Mancano tre giornate al termine del campionato di serie D e nei due gironi che interessano le squadre piemontesi la situazione in vetta alla classifica è analoga. Nel girone A è in testa il Viareggio che deve affrontare domani in un difficile derby la trasferta di La Spezia; il Cuneo, che lo insegue con tre punti di distacco, gioca a Pinerolo dove la squadra locale è ormai condannata alla retrocessione.

Nel girone B il Verbania affronta in trasferta la Mirandolese; anche qui con tre punti di vantaggio è seconda classificata la Sita Varese che ha un turno casalingo contro il modesto Saronno. C'è la possibilità di parecchi mutamenti, oppure di una conferma definitiva circa le squadre che passeranno in serie C.

Nel gruppo di coda il Pinerolo ha ormai occupato stabilmente l'ultimo posto nel girone A. La lotta per salvare il penultimo posto è ristretta a Cuoio Pelli, Chieri e Novese. Delle tre la Novese (31 punti) ha il compito più difficile giocando ad Asti, mentre Cuoio Pelli (33) e Chieri (33) affrontano sui propri campi di gioco Pavia e Albenga.

Nel girone B nessuna squadra è matematicamente condannata, ma il Sondrio può nutrire soltanto qualche debole speranza essendo staccato a quota 18 e dovendo affrontare la trasferta di Trento. Folck Milano e Ortigia sono alla pari (21 punti): i primi giocano in casa contro il Magenta, mentre i secondi debbono spostarsi a Merano, contro una diretta rivale per la retrocessione. Il Passirio (24), Il Borgomanero, che occupa una posizione di centroclassifica, riceve la Gallaratese.

Scherma a Genova

In campo nazionale è in programma nel pomeriggio di oggi e domani a Genova la quinta edizione dell'artistica coppa d'argento «Cesare Pompilio», triennale consecutiva a squadre di spada, con una classifica anche individuale, entrambe dotate di derisori premi (fra cui la medaglia d'oro del Presidente della Repubblica).

A partire dal 1951 figurano vittoriose l'Amatori - Genova, la Cassa di Risparmio - Milano (due volte), il «Giardino» di Milano e individualmente il genovese Gasta, il milanese Saccaro, il torinese Chiari e Alberto Pellegrino.

Moda e ciclismo

Singolare manifestazione in programma a Caluso

CALUSO, sabato sera.

E' in programma domani a Caluso il Raduno folcloristico ciclistico femminile, una manifestazione che già negli anni scorsi ha avuto un lieto successo. Sono invitate tutte le signore e signorine che desiderano cimentarsi in una particolare gara ciclistica. La prova, infatti, si svolgerà sulla distanza di un chilometro e sarà sostenuta su una bicicletta montata su uno speciale rullo.

La giuria assegnerà un punteggio a ciascuna concorrente un punteggio che terrà conto della foggia del vestito, della stile di corsa, nonché del tempo impiegato a percorrere il chilometro.

La manifestazione, promossa dal sindaco e dalla Pro loco di Caluso, è organizzata dal Gruppo amici del Canavese. La classifica designerà la «Miss ciclismo 1966» che avrà in premio una scarpa d'oro e una bicicletta. La manifestazione sarà coadiuvata da una sfilata delle prime classificate su automobili di recente modello.

La mattina del 6 maggio 1966 è mancata ai suoi cari la

N. D.

Adalina Pulcher Caretti ved. Pellion di Persano

Addolorati ne annunciano il merito Claudio, i figli Rodolfo Pellion di Persano con la moglie Renata, Amalia con il marito Alessandro Pé d'Oulx, Gianni Pulcher con la moglie Liliana, i nipoti e pronipoti. I funerali avranno luogo domenica alle ore 10,30 partendo da via Giolitti 49. — Torino, 7 maggio 1966.

Dirigenti, Impiegati e Maestranze dell'Impresa Ing. Zoppoli & Pulcher S.p.A. partecipano al dolore del loro Amministratore Ing. Gian Maria Pulcher per la perdita della MAMMA.

Consiglio di Amministrazione e Collegio Sindacale dell'Impresa Ing. Zoppoli & Pulcher S.p.A. partecipano al lutto che ha colpito l'Ing. Gian Maria Pulcher per la perdita della MAMMA.

Le famiglie Zoppoli e Verasce partecipano al dolore dell'Ing. Gian Maria Pulcher per la perdita della sua cara MAMMA.

Partecipano al dolore dell'Ing. Gian Maria Pulcher gli amici:
Renata e Arturo Calombo
Maria e Augusto Antonya
Anna e Rocco Corona
Tina e Antonio Salerno.

Francesca ed Alberto Bertola partecipano al lutto della famiglia Pulcher.

Partecipano commossi al dolore dei famigliari:
Rosetta Mosconi Grosjole
Carla Carlo Magnaghi.

L'Engelbert Società Anonyme Filiale per l'Italia partecipa vivamente al lutto del suo Direttore Generale Conte Dott. Rodolfo Pellion di Persano per la dipartita della Mamma

Adelina Pulcher Caretti ved. Pellion di Persano

— Torino, 6 maggio 1966.

Il Personale della Engelbert Filiale per l'Italia prende vivissima parte al lutto del suo Direttore Generale Conte Dott. Rodolfo Pellion di Persano per la perdita della Mamma

Adelina Pulcher Caretti ved. Pellion di Persano

— Torino, 6 maggio 1966.

Luisa Bertola
Mario - Beatrice Mosca
Carlo - Grazia Bertola
Alberto - Francesca Bertola
Renzo - Margherita Agnesi
partecipano affettuosamente al dolore dei familiari per la scomparsa della cara

Adelina Pulcher

— Torino, 6 maggio 1966.

Partecipano con molto affetto al grande dolore di Claudio Pulcher e di Rodolfo e Renata Pellion di Persano gli amici Gianluca e Carla Artom, Lucia Bacchi, Eugenio ed Ebe Calzavara, Rodolfo e Fulvia Calosso.

Dopo lunghe sofferenze sopportate con cristiana rassegnazione il 5 maggio ci è serenamente spenta in Bellusco (Milano)

Maria Luisa Oreste Marinaro

Affranti ne danno il dolorosissimo annuncio i figli Giuseppe, Ing. Domenico, Beatrice, Pietro, Alfredo con le rispettive famiglie. Un ufficio funebre sarà celebrato alle ore 14,30 del giorno 7 nella Parrocchia di Gesù Operaio.

— Torino, 7 maggio 1966.

I Collegati dell'Istituto Nazionale della Previdenza Sociale sono affettuosamente vicini all'amico Domenico Orestè nel grave dolore che lo ha colpito per la scomparsa della madre signora

Maria Luisa Marinaro ved. Oreste

— Torino, 7 maggio 1966.

E' mancata all'affetto dei suoi cari

Emilia Jona

Ne danno il triste annuncio a funerali avvenuti i fratelli Alessandro e Giuseppe, i nipoti Emilio con la moglie Gianna Garrone e figlio Alberto, Silvia con il marito Cesare Carpi e figli Alessandro e Giulio, Luciana, la signorina Dolina Levis, l'affezionata Matilde Pagnone, i parenti.

— Biella Piazzo, 7 maggio 1966.

La Ditta F.lli Vitale e Confezioni Vitale con i titolari Maurizio, Ernesto, Alberto e rispettive famiglie partecipano al lutto della famiglia Jona per la perdita della signorina

Emilia Jona

— Biella, 7 maggio 1966.

E' mancato ai suoi cari il

Cav. Andrea Ferraro

Addolorati lo annunciano la sorella Antonietta, il fratello Vittorio, i cognati, le cognate, la zia, nipoti, parenti e l'Associazione Naz. Funerali e Reposto sabato 7 corrente ore 16. La salma proseguirà per Asigliano.

— Santhià, 6 maggio 1966.

Vive indimenticabile nel cuore dei nipoti Angiolo e Cesare Geronzio, padre Giuseppino Ferraro, Zia Michele e Margherita Ferraro la zia

Andrea Ferraro

— Santhià, 6 maggio 1966.

Dopo lunghe sofferenze, cristianamente è mancata

Fiorina Mantovani

Le piangono la mamma, le figlie Mariateresa Albertini col marito Giovanni Zanetta, la nipotina Emilia, sorelle, fratelli e famiglie. Funerali, oggi 7 corr. ore 15, corso Marconi 40. La presente per ringraziamento.

— Torino, 6 maggio 1966.

La Famiglia Mainio partecipa al lutto delle Famiglie Mantovani.

Munita dei conforti religiosi è mancata ai suoi cari

Anna Ambrogio ved. Rigato

Ne danno il doloroso annuncio il figlio Ermenegildo con la moglie Elena, la nuora Emilia Zanetta, i nipoti Luciano col marito Cav. Arcangelo Bianco ed il piccolo Enzo, Maria Luciana col marito Ernesto Reinach Arieri e parenti tutti. I funerali avranno luogo sabato 7 corrente alle ore 16 partendo da via Scalzo 77. La presente è partecipazione e ringraziamento.

— Torino, 6 maggio 1966.

Cristianamente è mancato

Carlo Ramasso nata Arnellino

Addolorati lo annunciano il marito Antonio, le figlie e famiglie, fratello, sorelle, cognati, nipoti, parenti tutti. Un particolare ringraziamento al Prof. Magri, Assistenti, Suore e Infermiere dell'Ospedale Astanteria Martini Nuova, per le amorevoli cure. Funerali domenica ore 10,45 da via Settimo 107.

— S. Mauro Torinese, 5-5-1966.

Dopo lunga sofferenza cristianamente è mancato

Lidio Risso

Ne danno triste annuncio l'affezionata Lena, la figliocia Enrica, nipote, cugini e parenti tutti. Un particolare ringraziamento al Dott. Camillo Berruti per le amorevoli cure prestate. I funerali oggi alle ore 14,30 partendo da via Cenova 18 indi la cara salma proseguirà per Castiglione d'Asti. La presente come partecipazione e ringraziamento.

— Torino, 7 maggio 1966.

Mamma sia Regina parenti profondamente commossi per la grande considerazione di stima, affetto dimostrato al loro adorato

Alfredo Barocco Duocio

ringraziano. La Messa trigesima 10 maggio ore 9, Borgo Cuore Eucl.

— Torino, 7 maggio 1966.

1948 1966

Carlo Baratto

Direttore del Lavoro

con affettuoso rimpianto vive indimenticabile nel cuore dei suoi cari.

— Torino, 7 maggio 1966.

1948 1966

Rosa Rasso in Dapunto

vive indimenticabile nel cuore dei suoi cari.

— Torino, 7 maggio 1966.

Continua a pagina 17

BUONUMORE

— E' un vostro fedele ammiratore... Ha voluto un posto di prima fila... (Disegno di Peynet)

— Ah! E a chi scrivi?...

— La due prima fila sono vostre!...

— Questo busto elastico la snellisce molto!...

— E ora, se la mia balia bruciasse stanotte che cosa ci ricave?
— Cinque o sei anni di prigione...

— Presto, tiratemi su un pochino!...

ANNUNCI ECONOMICI

OFFERTE LAVORO
L. 180 per parola

(Continua da pag. 15)

CERCASI PER RIVOLI DONNA TUTTOFARE FISSA. MASSIMO STIPENDIO. TELEFONARE 950-399 DALLE 12 ALLE 20. A49068

CERCASI ragazzo apprendista 14-16 anni. Telefonare 851-343.

CERCASI ragazzo 15-17anne pizzeria, vitto alloggio. Telefonare pomeriggio 760-394. A48663

CERCASI registratore per bilancio automatico. Telef. 231-058 dalle 9-12.

CERCASI subito referenziato completamente esperto vetture Alfa Romeo. Scrivere: «Pubblicità Stampa 2194 — Torino». A48981

CERCASI tuttofare fisso, amante bimbi, preferibilmente anziana, disposta trasferirsi mesi estivi. Telefonare 687-342. A48954

CERCASI tuttofare referenziata famiglia adulti. Telefonare 384-508.

CERCASI urgentemente lavorante ed aiutante sarta donna. Barsotelli, Mazzini 40. A48726

CERCASI veloce aiuto barista diciassettenne, inutile presentarsi se non esperti. Caffè Bava, P.za Repubblica 28. A48811

CERCO giovane apprendista riparazione macchine ufficio. Tel. 871-155.

CERCO persona fidata custodia bimbo ed casa fissa, buon trattamento. Giovani sposi. Telefonare 773-111. Scrivere: «Pubblicità Stampa 492 — Torino». 2001

CERCO pulitori metalli operai e apprendisti. Telef. 646-018 846-079.

CERCO uomo 50enne per lavaggio macchine. Telefonare 761-172.

CONFEZIONISTE pratiche cerca maglificio Arianna lavoro continuativo a domicilio. Telefonare 535-196. 2001

COPPIA domestiche serie anche anche prima servizio cerca famiglia signorile con bambini. Tel. 489-758

CUOCA guardarobiera finita referenziata cerca piccola famiglia tranquilla e semplice zona Susa, a giornata o fissa. Scrivere: «Pubblicità Stampa 8344 — Torino». A48874

DENTISTA cerca giovane infermiera: bella presenza, abitante zona S. Rita. Indicare età, referenze, pretese. Scrivere: «Pubblicità Stampa 489 — Torino». 2001

DISTINTISSIMA piccola famiglia residente zona precollinare cerca: coppia domestici, moglie tuttofare marito giardiniere autisti raffinati già esperti referenziatissimi illustri nubilo. Pregasi telef. dettagliando: 513-586.

DOMESTICA fidata fissa per 3 persone. Non uscite serali. Tel. 876-293.

FAMIGLIA assume a condizioni vantaggiose volenterosa tuttofare, preferibilmente 30-50enne, disposta trasferirsi stagionalmente. Tel. 595-377.

FAMIGLIA signorile con bella cerca domestico o domestica finti tuttofare escluso oltre. Tel. 318-467, 542-292.

FONDERIA ghisa torinese cerca formatori a macchina, osservatori e manovali generici. Indicare età, pretese, posti occupati. Scrivere: «Pubblicità Stampa 8371 — Torino».

GRANDE AZIENDA METALMECCANICA RICERCA OPERATORI PRESSE TRANSFERT 1.a CATEGORIA. OPERATORI PRESSE MECCANICHE DA 30 A 120 TONNELLATE. 1.a E 2.a CATEGORIA. OPERATORI PRODUTTIVI TORNI AUTOMATICI PLURIMANDRINI CAPACI CONDIZIONE MACCHINE, CAMBIO UTENSILI, ASSISTENZA MONTATORE. CONTROLLO QUALITATIVO PRODUZIONE. COLLAUDATORI 2.a CATEGORIA CON ESPERIENZA PARTICOLARI MEDIA MECCANICA DI PRECISIONE. SARANNO PREFERITI GLI INVALIDI RICONOSCIUTI PER LEGGE. PRESENTARSI SOLO TRA LE ORE 8.30 E LE ORE 17 DEL 7-5-66 IN TORINO, VIA SAN BERNARDINO 12, INTERNO.

IMPORTANTE industria automobilistica cerca ingegneri, applicatori, disegnatori, elettricisti Genovese. Scrivere: «Pubblicità Stampa 2139 — Torino». A48336

IMPORTANTE INDUSTRIA ELETTROMECCANICA ASSUME OPERAIE GENERICHE 18-18ENNI. PRESENTARSI DOMANI TRA LE ORE 8.30 E LE ORE 17 DEL 7-5-66 IN TORINO, VIA SAN BERNARDINO 12, INTERNO.

**IMPRESA ASSUME ABILISSIMO PALISTA - AUTISTA. SCRIVERE: «PUBBLICITA' STAMPA 8309 — TORINO». A48963

INDUSTRIA confezioni uomo assume tecnico, macchinista, abili pantalonisti. Via Aosta 21. 043

INDUSTRIA meccanica cerca tornitore o alesatore di 1i categoria. Scrivere: «Pubblicità Stampa 2153 — Torino». A48444

INDUSTRIA Settimo Torinese cerca aggiustatore stampista prima categoria. Telefonare 560-318. A44763

INDUSTRIA zona Venaria cerca attrezzatura costruzione stampi lamiera conoscenza disegni. Scrivere: «Pubblicità Stampa 8305 — Torino».

LABORATORIO pellicceria cerca ragazzi e ragazze apprendisti. Telefonare 876-789. 2001

LAMIERISTI tracciatori lavorazione lamiera conoscenza disegno tecnico. Telefonare 27-78-45.

MACCHINISTA pellicceria assume ditta lavoro continuativo. Telefonare 885-159. A49314

MACELLERIA bovina cerca banconiera garanzia capacissimo, molta pratica. Telefonare 653-365.

MAGLIERISTE interne ed esterne rettilinee 12/14 ed apprendiste cerca subito maglificio Arianna. Telefonare 535-196. 2001

MAGLIFICIO assume abili maglieriste rettilinee. Corso Duca 127.

MAGLIFICIO Arianna cerca maglieriste interne-esterne rettilinee 12/14, rimagliatrici piatte, confezionista domicilio, rammendatrice maglieria, dipanatrice ed apprendiste. Telefonare 535-196. 2001

MAGLIFICIO Ketti cerca abili macchiniste rettilinee. Orario 8-12 12,45-17,15. Presentarsi c. Siracusa 75.

MARTELLERIA cerca discatori. Presentarsi via Vignolo 39, S. Mauro, Moncalieri. 1001

MONTATORE elettromeccanico ed apprendista cerca azienda zona Grugliasco. Scrivere: «Pubblicità Stampa 499 — Torino». 2001

OFFICINA costruzione stampi per materia plastica cerca registratori e tracciatori già pratici. Telef. 760-131 dalle 13 alle 17. 2001

OFFICINA Michelino cerca cesoista capace. Precisare età, referenze, pretese. Scrivere: «Pubblicità Stampa 1508 — Torino». A44715

OPERAI-E assumerebbe industria elettromeccanica. Presentarsi ore 10-11: EFEL, v. L. da Vinci, Grugliasco.

OPERAIE pratiche addette presse assume officina meccanica zona Madonna Campagna. Scrivere: «Pubblicità Stampa 8333 — Torino». A48783

PARRUCCHIERE per signora cerca aiutante. Presentarsi v. G. Medici 110

PER 15 settembre fissa cercasi 35-40enne signorina o vedova attiva pratica cucina tuttofare sistemazione adeguata presso ottima famiglia. Richiedonsi referenze inoccepibili e controllabili. Scrivere: «Pubblicità Stampa 1520 — Torino». A44771

RAGAZZE retribuitissime cercansi visite clienti domicilio. Ribon, Cesare Battisti 15. A48918

RIMAGLIATRICI piatto assume subito maglificio Arianna. Tel. 535-196.

RIPASSATRICE abilissima rammendo maglieria fine assume maglificio Arianna. Telefonare 535-196.

TESSITRICE telai nastro cercasi. Etna, via Aosta 3/D, Torino. A45638

TORNITORE 1a categoria attrezzista cercasi. Via Anderme 31, Torino.

SARTINE giovani esperte macchine cucire assume maglificio Arianna. Telefonare 535-196. 2001

SIGNORA sola cerca persona media età fissa compagnia assistenza. Telefonare 339-913. 1001

SIGNORE, signorine residenti Torino provincia desiderose specializzarsi sagliarle domicilio su macchine ultimi modelli, ottimo lavoro dopo addestramento gratuito. Cesarei, S. Quirino 4 (carilla). 0129

STABILIMENTO meccanico torinese cerca urgente operai 1.a e 2.a categoria tornitori, fresatori, rettificatori radialisti montatori collaudatori, tracciatori con attrezzamentanni, grande pieno. Scrivere dettagliando: «Pubblicità Stampa 2233 — Torino».

STIRATRICI abilissime assume camiceria uomo. Massima retribuzione. Telefonare 585-340. A45296

TORNITORI, fresatori, piallatori cerca industria zona Settimo. Scrivere: «Pubblicità Stampa 2163 — Torino».

**TRATTORISTA CERCASI DA AZIENDA AGRICOLA ALLOGGIO CON TUTTE LE COMODITA' ORTICELLO POLLAIO. SCRIVERE ETA' COMPONENTI LA FAMIGLIA POSTI OCCUPATI: «PUBBLICITA' STAMPA 515 — TORINO». 0363

TUTTOFARE referenziata cerca distinta famiglia. Telefonare 756-785.

URGE ragazzo diciassue pennellare. Telefonare 982-073 Venaria. Trattamento familiare. 1001

PIAZZISTI, RAPPR.
L. 180 per parola

COMMISSIONARIA automobili primaria casa nazionale cerca produttori con competenza specifica. Ottimo trattamento economico. Inviare curriculum. Scrivere: «Pubblicità Stampa 2195 — Torino».

DIPLOMATO cerca rappresentanze esclusive Piemonte Liguria. Fondo bancario. Scrivere: «Pubblicità Stampa 463 — Torino». 2001

PENSIONATI cercansi per facile lavoro propagandare zona Torino e provincia, Asti e provincia, Alessandria e provincia, Casella 319 P. Sip, Milano. 22986

QUARANTENNE dinamico, pratico, macchina accorsabbe rappresentanza per Lazio ramo tipografico affini. Scrivere: Apostolico, via Sannio 44, Roma. A44075

RADIO televisione aperta torinese assumerebbe ottime condizioni viaggiatore esperto ai bar introdotto rivenditori Piemonte. Scrivere: «Pubblicità Stampa 7662 — Torino».

RAPPRESENTANTE Torino città referenziato, introdottissimo grossisti dolciari assumerebbe mandato prodotti inerenti. Scrivere: «Pubblicità Stampa 1448 — Torino».

PRODUTTORI referenziatissimi autovetture teleì Fiat cerca importante concessaria. Sola provigione. Scrivere: «Pubblicità Stampa 7668 — Torino».

SOCIETA' profumerie concessionarie linee maschile cerca Torino Piemonte rappresentante veramente introdotto profumerie farmacie. Scrivere referenziando a: «Pubblicità Stampa 233 — Milano». 22986

STIPENDIO, provvigione e vetture ad introdotto vendita pasta, riso. Scrivere: «Pubblicità Stampa 1431 — Torino». A44151

VENDITORE, capofiliale, venditori normali, speciali, contratto numerico vasta introduzione Italia nord-occidentale cerca nuove leve ed anche miglioramento. Scrivere: «Pubblicità Stampa 1431 — Torino». A43918

INFORMAZIONI
L. 180 per parola

A.A. DETECTIVE «Tratar» controlli infedeltà coniugale informazioni indagini riservatissime. Nizza 102, telefono 633-146. 0495

ABBIATE presente istituto guarentigie informazioni private, prematrimoniali, accertamenti. Pertenati, telefono 876-109, Accademia Albertina 1. 0429

A.A.A. NUOVITALIA di Maurizio Ermes - Accertamenti infedeltà coniugali, investigazioni prematrimoniali, indagini delicate, informazioni commerciali. Via Quintino 20, telefoni 682-110, 652-876, 682-182.

CITTADINI dell'Ordine del 1870, Andrea Doria 9, telefoni 541-100, 531-542, 534-474, indagini prematrimoniali, private commerciali, controlli. 0369

DENTER SA': INVESTIGAZIONI, ACCERTAMENTI INFEDELTA', PROVE DOCUMENTATE, INFORMAZIONI PRE-MATRIMONIALI, INDUSTRIALI, COMMERCIALI, PERSONALI. PERSICHERA 221, TELEF. 237-705, 366-054.

INFORMITALIA informazioni commerciali private indagini, controlli, infedeltà. Santa Teresa 10, telefono 311-024. 2580

IGIENE E TERAPIA
L. 180 per parola

RIEDUCAZIONE arti, evita l'obesità, cyclette, vasolari, vendita polpaglie Cavoia, Giulio Cesare 167, telefono 851-135. 0972

SIGNORA, massaggiatrice diplomata, [illegible] il, anticellulite, sauna. Servizio domicilio. Abbonamenti. Telefonare 538-667, 766-592.

ABILISSIMA massaggiatrice diplomata grande anticellulite garantiti duplice azione, sauna, vacuum. Tel. 587-893

ESTETISTA diplomata: massaggi, trattamenti anticellulite, sauna, depilazione, viso. Telefonare 677-578.

AUTOMOBILI
L. 180 per parola

A.A.A.A.A.A. ACQUISTIAMO contanti vendiamo garanzia annuale facilitazioni. Corso Moncalieri 19.

A.A.A.A.A.A. AUTOSALONE [illegible] 158 vastissima [illegible] compra vende facilita.

A.A.A.A.A.A. NSU. provate le ultime novità presso concessionaria Ferrucci 80, Figura 44 vendita [illegible] mesi [illegible] rateali.

A.A.A.A.A.A. SENZA anticipo abbiamo autoccasioni ogni tipo, selezionate, collaudate con certificato garanzia come nuove. Pagate comode rate mensili comprensive assicurazione contro tutti i danni compresi i vostri con furto. Apertura anche mattinate festive. Atauto, corso Principe Eugenio 71, via Barletta 132.

A.A.A.A.A. ARCIOCCASIONISSIME Fulvia coupé, Flavia coupé, 1H 3, Corso Giovanni Agnelli 22, telefono 322-493 (aperto festivi).

A.A.A.A.A. AUTOSALONE [illegible] 168, telefono 351-486 presenta alle migliori condizioni vende con garanzia compra pagando massimo, visitateci vi convincerete. 0104

A.A.A.A.A. VASTO assortimento Giulia TI, GT, Sprint, Giulietta TI, Fulvia 3 C, normale, Flavia 1500, 1800, Appia III serie, Fiat 1500, 1300, 1100 Special, lusso, familiare, familiare 1300, 1500, giardiniera 500, multipla, 850, 600, 600 D, 500, garanzie, permute, rateazioni (aperto festivi). Telefonare 322-493. Corso G. Agnelli 22.

A.A.A.A. ARCIOCCASIONISSIME spider 1220, 1500 Fiat, innocenti S, 850 coupé, Abarth 850 TC, 1300 Giulia TI nuove, Simca 1000, molte nuove 500 semestrali, Austin A 40 combinata, permute, garanzia. Corso G. Agnelli 22, telefonare 322-493 (aperto festivi). 048

A.A.A. ACQUISTIAMO subito pagando massimo autovetture dipendenti e privati. Vendiamo garanzia 6 mesi. Autodemolizioni 293-822. Corso Grosseto 55, altezzoso vicino corso Vercelli (anche festivi).

A.A.A. ACQUISTIAMO autovetture corso Francia 343, via Saorgio 37.

A.A.A. ACQUISTO contanti automobili furgoni, cameloncini. Tel. 322-493

A.A.A.A. ESTATE Fiat 343 minimo anticipo assortimento 500-600, 1100 da 130.000 a 640.000, inoltre moltissime, R 4, giardiniere, Appia 2ª, 3ª, Flavia, Giulietta TI, Nurburgring, 1300, garantite permutiamo.

A.A.A. FESTIVI aperto anche pomeriggio auto tutti tipi garantite, permute. Corso Agnelli 98. 079

A.A.A. OCCASIONISSIME Tigrotta lunga, 615 ribaltabile, 615 lungo, 615 carro bestiame, camioncini 1100 10 qli, con metano, sportsa, furgoni Volkswagen con gas, 1100 T 3, 600 T permute, garanzia. Corso G. Agnelli 22, telefono 322-493.

A.A.A. RATEALMENTE, corso Agnelli 98, vendiamo permutiamo 500, 600, 1100, 1300, 1500, 2300, Giulietta TI, Appia, Dauphine, multiple da 130.000 in su. 078

A.A. AUTONOLEGGI senza anticipi patenti, Torricelli 4, telefonare 501-051. A43968

A.A. OCCASIONISSIMA traversata via Vigone 44, Flavia, Fulvia, Appia tutti i tipi garanzia. 0346

A.A. SIMCA Concessionaria Gruppo Marella. Vasto assortimento usato, diverse Simca 1000 da 450.000; 850 600.000; 600 da 150.000 in su, 1100 D 1963, diverse 800, ogni prove, rateazioni. Corso Dante 48. Telefoni 684-713/14. 0332

A.A. VIA Sempre 37 angolo Chieri della Salute, vendiamo, permutiamo 500-600-750-1100-1300 elevatore, multipla, Appia 3ª serie, Flavia, Giulia, garantite.

A. ACQUISTIAMO autovetture contanti, vendiamo permutiamo, rateizzando. Corso Cosica 6.

A. ARCIOCCASIONE vendiamo rateando Giulia TI, Sprint, spider, Giulia GT, Giulietta, TI sprint, spider. Vigone 44. 0548

A. AUTONOLEGGI vetture da 1300 giornaliere. Corso Dante 46. Telefonare 894-714. 0792

A. COUPE' Rekord 1700 eccezionale, Fiamma Touring, Maserati, Giulia TI, sprint, 500 D, 600 D, 1100 D, 1500. Madama Cristina 93. 0790

A. FULVIA, 1H 3, Fiat 1300 14.000 km., 1500, 1100 D motore revisionato nuovo, coupé 850, BMW, NSU, Giulietta TI, Appia III, II serie, giardiniera 500. Tel. 360-800.

A. PRESTITI IMMEDIATI SU AUTOMEZZI ANCHE IPOTECATI. FINCOTEX, CORSO FRANCIA 15. TELEFONI 749-303, 779-638.

A. VOLETE comperare vendere bene indirizzatevi via Vigone 44, un nome sano, una garanzia, una sicurezza, auto ogni tipo.

A. 100.000 vendiamo 500, 600, 1100 garantite. Corso Rosselli 11 angolo Re Umberto. 0112

(Continua a pag. 18)

NESSUNO COME NOI

VUOLE QUELLO CHE VOI VOLETE: ASSISTENZA SCRUPOLOSA, OSPITALITA' CORDIALE
PER QUESTO VI DIAMO
SERVIZIO AGIP
IL COMPAGNO SICURO PER OGNI VIAGGIO

SPN 1101

MESE DEL BAULE
AVOGADRO
UNICA SEDE
VIA PO 58

SCONTO AI DIPENDENTI FIAT

Baule reclame	L. 3.590	Koffer antitarme	L. 6.590
Baule special	L. 5.290	Lamiera viaggio	L. 7.990
Cassa America	L. 5.590	Valigie tessuto	L. 2.590

BORSE cerimonia da L. 790 in più. Doppia tracolla moda L. 1990. Modelli signora L. 3590 in più. Vera fucertole L. 6900 in più. Vero coccodrillo L. 15.900 in più - VALIGIE L. 590, pergamena L. 1790 - GUANTI Stock L. 290, capretto L. 790 in più - CINTURE vero coccodrillo L. 1290 - PORTADOLLARI vero coccodrillo L. 1990, cinghiale L. 590 - SOTTOBRACCIO L. 390 in più - DIPLOMATICHE da L. 890 in più - 24 ORE L. 1990 in più - OMBRELLI L. 990 in più

DI TUTTI GLI ARTICOLI VASTO ASSORTIMENTO
CONSEGNA A DOMICILIO

ULTIME NOTIZIE

Tensione in seno al governo

Protesta socialista per la manganellata al deputato Bertoldi

Vivaci rimostranze dell'on. Mancini e degli altri ministri del psi all'onorevole Moro, che esprime il suo rammarico per l'accaduto, oggetto di un'interrogazione alla Camera - Un richiamo dell'«Avanti!» alla polizia

Roma, sabato sera.

Gli incidenti avvenuti a Roma e a Milano tra polizia e lavoratori in sciopero hanno portato un certo clima di tensione in seno al governo. I ministri socialisti hanno rivolto al presidente del Consiglio, on. Moro, un'energica protesta per il ferimento dell'on. Gino Bertoldi, membro della direzione socialista, il quale ieri mattina, durante gli incidenti avvenuti in via del Corso dinanzi alla sede del psi, era sceso in strada per tentare di far cessare l'azione delle forze dell'ordine nei confronti degli assembratori.

L'on. Moro, dopo aver dato atto dell'opera pacificatrice tentata dall'on. Bertoldi, ha sostenuto che il deputato socialista è stato colpito involontariamente e che il vicequestore Troisi, che comandava le forze di polizia, gli aveva già espresso il suo rincrescimento e le sue scuse. «Sulle dichiarazioni del presidente del Consiglio — dichiarava più tardi il ministro dei Lavori Pubblici, on. Giacomo Mancini — hanno preso la parola tutti i ministri socialisti e siamo ora in attesa degli ulteriori sviluppi della questione».

Sull'accaduto è stata presentata un'interrogazione alla Camera. L'on. Bertoldi, come è noto, fu raggiunto da colpo di sfollagente proprio mentre stava mostrando il suo tesserino di deputato ad un ufficiale della polizia ed ha riportato una ferita alla fronte che gli è stata curata e giudicata guaribile in cinque giorni. Altri quindici funzionari del partito, accorsi quando videro cadere l'on. Bertoldi, furono percossi, fermati e poi rilasciati.

Ieri il ministro dell'Interno on. Taviani, rispondendo alla Camera ad una serie di interrogazioni presentate sugli incidenti avvenuti nei giorni scorsi a Milano e a Roma, durante gli scioperi dei metalmeccanici e della Sogene, la società che gestisce i servizi di ristoro all'aeroporto di Fiumicino, disse che la forza dell'ordine hanno agito con la fermezza necessaria. «Esse meritano l'elogio del governo. Nessuno contesta, e tanto meno il governo, il diritto di sciopero; ma il diritto di sciopero non è diritto di violenza».

Gli interroganti, dal comunista Cianca al democristiano Simonacci, avevano replicato che per quanto riguardava gli incidenti avvenuti a Roma la versione fornita dal ministro non corrispondeva alla realtà dei fatti in quanto — ha sostenuto Simonacci che era presente agli incidenti — non vi fu provocazione da parte dei dimostranti.

In un editoriale pubblicato stamani, l'*Avanti!* giudica «inammissibile» l'episodio di ieri di cui rimase vittima l'on. Bertoldi ed osserva che i tutori dell'ordine «non hanno il privilegio di colpire indiscriminatamente i cittadini». Dopo aver affermato che nessun Attila è alle porte, l'organo socialista chiede — così come hanno fatto ieri i ministri socialisti — che il governo «richiami la polizia ad un comportamento più civile e responsabile». E per chiarire «un malinteso che, se lasciato nell'ombra, potrebbe portarci molto lontano, dove nessuno di noi vuole certamente arrivare», l'*Avanti!* aggiunge che gli istituti dello Stato vanno difesi, anche con la forza. Ma il primo presidio dello Stato democratico è nella coscienza dei cittadini che si guadagna consentendo la massima libertà e non già restringendola. L'idea di presentarsi con le carte in regola contro «gli oppositi estremismi» — conclude il giornale — può farci correre nella mente pigra di qualche nostalgico centrista degli anni '20 ma non può albergare in nessun modo nel governo e nella politica di centro-sinistra».

Gianfranco Franci

Una raffica fa cadere una gru alta 37 metri

Tre feriti leggeri a Genova

Genova, sabato sera.

(a. m.) Una raffica improvvisa di vento ha spazzato a metà una gru alta 37 metri nel cantiere «Ricose» in via Fiume, a Brignole, dove sta sorgendo il palazzo della Sip che ospiterà la sede dei telefoni Tsf. Il fragore provocato dalla caduta dell'alta armatura ha prodotto panico tra i passanti molto numerosi in quella zona (erano le 13 circa), ma per fortuna nessuna vittima si deve lamentare. Tre soli feriti leggeri da schegge di legname ed una «cinquecento» in sosta, resa inservibile essendosi abbattuta su di essa parte della gru.

Tecnici del Comune, del Genio Civile e del cantiere hanno immediatamente aperto una inchiesta

Previsto una sollecita ripresa delle trattative

Soddisfazione nel mondo del lavoro per l'accordo sindacati-industriali

La notizia è giunta al presidente Moro a conclusione di una positiva giornata, durante la quale aveva sottolineato al prof. Valletta e al dott. Agnelli l'importanza del contratto tra la Fiat e l'Unione Sovietica - Tutte le categorie imprenditoriali, tranne forse quella degli edili, dovrebbero aderire all'invito della Confindustria - La schiarita per i due milioni di metalmeccanici è netta - Auspicato dal ministro della Sanità un medesimo sforzo tra medici e mutue

Roma, sabato sera.

L'accordo fra Confindustria e sindacati per il ristabilimento di normali rapporti nei settori industriali in agitazione e per la ripresa dei colloqui per il rinnovo dei contratti di lavoro è stato accolto con grande interesse e favore da parte governativa. Non si registrano, per ora, reazioni ufficiali; l'ora tarda in cui è stato ieri diramato il comunicato congiunto troverà gli uomini politici già lontani dai propri posti di lavoro e la redazione dei giornali di partito in febbrile attesa di notizie dalla Confindustria per chiudere le edizioni.

La notizia dell'accordo ha raggiunto ieri notte nei loro uffici sede il presidente del Consiglio on. Moro e il ministro della Sanità, Mariotti. Moro era in fermento di una intensa giornata di lavoro, durante la quale aveva ricevuto, tra gli altri, il presidente onorario della Fiat prof. Valletta, e il presidente dott. Agnelli, ai quali aveva sottolineato l'importanza del contratto tra l'azienda torinese e l'Unione Sovietica. Per Moro, l'accordo Confindustria-sindacati è stata l'ultima buona notizia di una giornata positiva per il governo e per tutto il mondo del lavoro.

Anche il ministro Mariotti ha lasciato il suo studio soddisfatto: soltanto due ore prima, con un telegramma, aveva invitato la Federazione degli ordini dei medici a sospendere l'agitazione e a tornare all'assistenza diretta con le mutue. Quando ha saputo dell'accordo, indiscrezioni riferiscono che il ministro ha subito auspicato che un identico sforzo per eliminare situazioni di disagio venga ora compiuto in campo medico.

Anche gli ambienti sindacali ed industriali registrano soddisfazione. «E' stato compiuto un buon lavoro», hanno detto ieri notte, quasi contemporaneamente, il segretario confederale della Uil, Carti, e l'avv. Toscani, che ha guidato la delegazione della Confindustria. Per la Cgil e per la Cisl, erano presenti alla riunione di ieri il segretario confederale Lama e il sen. Coppo.

La sostanza dell'intesa raggiunta è questa: i sindacati hanno accettato la richiesta degli industriali di sospendere le agitazioni nella sola categoria dei metalmeccanici in attesa della data del primo incontro tra le parti ed hanno preso atto della necessità di tener conto, in sede di trattative, della situazione economica, tecnica e produttiva delle aziende.

Come è noto, la situazione è in netto e progressivo miglioramento; siamo, però, ancora in fase di transizione e sussistono, come nel settore edili, esempi di congiuntura sfavorevole. A questo proposito, i sindacati si sono detti disposti ad adeguare le richieste di miglioramenti alla situazione generale.

Ed ecco il testo del protocollo alla cui stesura hanno collaborato sia i rappresentanti delle aziende sia gli esponenti sindacali: la delegazione industriale rileva, per prima cosa «la difficoltà della trattativa di settore, sospesa e interrotta, non ha trovato motivi che non fossero connessi con la situazione economica delle categorie interessate e con quella generale da cui le organizzazioni industriali interessate non potevano prescindere».

La Confindustria perciò «porterà a conoscenza delle proprie associazioni di categoria il contenuto di una dichiarazione presentata dalla organizzazioni dei lavoratori in relazione alla valutazioni economiche formulate da essa, dichiarazione che riafferma di tenere conto concretamente dei fattori tecnico-produttivi ed economici dei settori e della situazione economica generale».

A tale impostazione «aderiscono le rappresentanze delle aziende a partecipazione statale le quali peraltro precisano che, per quanto concerne una eventuale ripresa delle trattative in taluni settori, considerate la circostanze in cui esse si sono interrotte, si richiede l'intervento dei rappresentanti della confederazioni dei lavoratori». Quanti ultimi — conclude il documento — nel richiedere la ripresa delle trattative precisano che «dal momento della comunicazione della data per l'incontro si determinerà il ristabilimento della normalità dei rapporti sindacali nelle categorie interessate».

I buoni risultati dell'accordo dovrebbero essere avvertiti già dalla prossima settimana, perché è opinione comune che le trattative cominceranno quando prima. Si calcola che quasi tutte le categorie imprenditoriali (tranne quella degli edili) aderiranno all'invito della Confindustria. Per oltre due milioni di metalmeccanici, la schiarita è netta: si attende ora, dopo l'invito di Mariotti ai medici, che un identico discorso possa essere fatto per quasi 40 milioni di mutuati, che sono gli unici a risentire dei gravi disagi che comporta la rottura tra la Federazione e gli enti, rottura in atto, nonostante le trattative, ormai da quasi un mese.

Luca Giurato

Omaggio di fiori a Elisabetta

La regina Elisabetta riceve un mazzo di fiori da due bambine, in occasione della inaugurazione a Londra dell'edificio riservato ai medici del Commonwealth presso l'Istituto di specializzazione medica (Telefoto «Ansa» e «Stampa Sera»)

Un contadino di Zubiena, nel Biellese

Tenta di dar fuoco alla casa parrocchiale

Lo strano gesto compiuto in odio al parroco perché ritenuto «apportatore di malocchio» - L'originale agricoltore denunciato per incendio doloso

Biella, sabato sera.

Un contadino di Zubiena, Armando Semenza, di 55 anni, è stato denunciato a piede libero all'autorità giudiziaria per aver tentato di dar fuoco alla porta della casa parrocchiale della frazione Riviera. E' la seconda volta, nel volgere di pochi mesi, che il Semenza si trova nei guai per assecondistici gesti che, secondo lui, figurano come scongiuri contro il malocchio.

Già da tempo il contadino va infatti dicendo in giro che il parroco di Riviera, don Lorenzo Dori, dinamico sacerdote ed insegnante, gli «batte in testa». Nella notte sul 13 febbraio scorso il Semenza aveva dato fuoco ad una fascina accostata alla porta d'ingresso dell'edificio contiguo alla casa parrocchiale, che ospita la scuola media statale, intitolata grazie anche all'interessamento di don Dori le fiamme si erano estese all'uscio, provocando un danno di diverse centomila lire.

L'altra notte il contadino ha ripetuto il gesto, incendiando una seconda fascina collocata davanti alla porta della canonica; ma stavolta il fuoco si è spento da sé prima di propagarsi ai battenti.

L'uomo poi, o ventiquattro ore di distanza, è tornato alla carica, ma questa volta senza idea incendiarie: raggiunta la casa parrocchiale, la scorsa notte ha picchiato qualche pugno alla porta, fuggendo quando don Dori, svegliato di soprassalto, si è affacciato alla finestra chiedendo cosa desiderava.

Il Semenza, denunciato dai carabinieri di Mongrando, che hanno svolto le indagini, dovrà rispondere del reato di incendio doloso.

p. m.

Non meritano pietà i sadici amanti inglesi

I due «mostri della brughiera» finiranno i loro giorni in carcere

Se non fosse stata abolita la pena capitale, la Corte di Chester li avrebbe puniti con l'impiccagione - Le sconcertanti figure degli assassini che hanno ucciso, dopo averli seviziati, due ragazzi e una bimba - La prigione saranno sorvegliati a vista: si teme il linciaggio da parte degli altri carcerati

Londra, sabato sera.

Ian Brady e Myra Hindley, i due «mostri della brughiera» condannati ieri all'ergastolo per gli assassinii del dodicenne John Kilbride, della decenne Lesley Downey e del diciassettenne Edward Evans, vengono oggi separati per la prima volta dal giorno del loro arresto: il sette ottobre scorso — e per sempre. Le carceri a cui sono destinati, e di cui la polizia e il ministero degli Interni tacciono i nomi, si trovano dalla parte opposta dell'Inghilterra.

Esiste fra i carcerati una tacita legge per cui gli uccisori di bambini non siano accolti nella loro «comunità»; è probabile che, almeno per le prime settimane, agenti sorveglino Brady e Hindley per evitare che siano attaccati dagli altri detenuti. Episodi del genere sono già accaduti nelle prigioni britanniche: è lo stesso motivo d'orrore di una parte della malavita. Sebbene teoricamente il ministero degli Interni abbia la potestà di commutare la sentenza, i «mostri della brughiera» quasi certamente non torneranno più in libertà. Se la condanna a morte non fosse stata abolita lo scorso autunno, essi sarebbero stati impiccati.

Chi sono questi due personaggi che paiono usciti da un'incubo, mossi da un sadismo ributtante, pervertiti sessuali? Ian Brady è uno scozzese di ventotto anni, impiegato, con la fedina penale sporca da quando aveva quindici anni. E' figlio illegittimo, nacque nel famigerato «gorbals» di Glasgow, tra i più tristi «slums» di Gran Bretagna, e fu allevato da un'amica della madre. Da bambino, fu un piccolo mostro.

Trasferitosi a Manchester con la madre alla età di quindici anni, fu mandato in un istituto di correzione per furto e per violenza. Si sviluppavano allora in lui i principi di una sadica, folle filosofia. Hitler e De Sade diventeranno i suoi eroi e i suoi esempi. Acquistò e studiò manuali di tortura, di pratiche sessuali abnormi. Si formò nella sua mente la convinzione di essere una creatura superiore, capace di forgiare gli altri e il destino a piacimento.

In questa fase, nel '61, lo conobbe Myra Hindley. La giovane era cresciuta con la nonna, a cui i genitori l'avevano affidata in un momento di disaccordo. Era impressionabile e non molto intelligente. Aveva attraversato un periodo di intenso fanatismo religioso. A tredici anni aveva visto un compagno annegare, e ne era rimasta terribilmente colpita. Ian Brady, bel ragazzo, alto, bruno ed abile, la attaccò dal primo giorno che lo incontrò in ufficio. Fu Myra a perseguitarlo. All'altro non par vero di aver trovato in una prima allieva, De Sade e Irma Grese, la tragica, sovraeccitata «belva di Belsen» furono le eroine di Myra Hindley. Completamente succuba dell'amico, la giovane se lo portò in casa.

Uccisero John Kilbride il 23 novembre del '63, dopo averlo violentato, e forse torturato. Ne seppellirono il cadavere nella brughiera (donde derivano il loro soprannome). Erano convinti di aver commesso il delitto perfetto. Il Natale del '64 assassinarono Lesley Downey. La legarono a denudarono e la costrinsero a posare per fotografie pornografiche. Registrarono su un nastro magnetico il tragico episodio: alle Assise di Chester tutti hanno ascoltato questo nastro.

Brady, nel frattempo, aveva iniziato altri due «allievi ideali». La sorella di Myra Hindley, Maureen, e suo marito David Smith. Li iniziò alla sua lettura, alle droghe, al vino. Quando credette di averli «plasmati» uccise davanti agli occhi di Smith, a colpi d'accetta, il diciassettenne Edward Evans. Smith, la mattina dopo, si rivolse alla polizia. «I mostri della brughiera» erano giunti alla fine del loro cammino.

e. c.

Imminente debutto sullo schermo di Ira Fürstenberg

Ira Fürstenberg e l'attore Patrick O'Neal negli studi De Laurentiis in attesa di un provino. Saranno gli interpreti del film «Mandrake», le cui riprese si inizieranno tra qualche giorno (Telefoto «A. P.»)

Il misterioso ratto in Sardegna

L'industriale rapito aveva avuto momenti difficili

(Segue dalla 1ª pagina)

raggiunse Olbia, ove intavolò trattative per conto della nuova società che, a distanza di due anni, sarebbe subentrata alla «Sovs S.p.A.», rimodernandone le attrezzature tanto da avviarla ad essere fra i primi stabilimenti nazionali del settore. Proprio da una settimana alla «Novatex» era cominciata l'attività quando il Palazzini fu rapinato, la notte fra mercoledì e giovedì, dai banditi.

La madre Maria Natale, 65 anni, solo ieri ha appreso il suo rapimento, poiché fino ad allora la verità le era stata tenuta nascosta dal secondogenito, rag. Alberto, di 40 anni, il quale ha col fratello Francesco una limitata compartecipazione azionaria della nuova ditta sarda.

La moglie del Palazzini, Cristina Molinari, di 41 anni, nativa di Leningrado, sarebbe figlia di un addetto al consolato russo a Milano che avrebbe lasciato l'Italia dopo il 1950 e, ultimo particolare interessante, i coniugi Palazzini ottennero recentemente l'estensione del loro passaporto anche all'Unione Sovietica. Anche queste informazioni di carattere familiare sarebbero attentamente vagliate dagli inquirenti, che non devono tralasciare alcun particolare (anche se all'apparenza romanzesco) nelle indagini sull'oscuro episodio.

Giancarlo Rolandi

Mortale incidente d'auto a un giovane piemontese ieri sera presso Voltri

Genova, sabato sera.

Un giovane piemontese residente a Sanremo ha perduto la vita ieri sera sull'autostrada Genova-Savona, in uno scontro frontale fra due auto.

L'incidente è avvenuto all'altezza del chilometro 3,500 nei pressi di Voltri. Verso le 19 una «600» targata Im 41974, condotta dal ventottenne Giovanni Grandi, da Borgosesia e residente a Sanremo in via al Sole 16, viaggiava in direzione di Genova allorché, per causa imprecisate, si scontrava con una «1100» genovese che procedeva in senso contrario, pilotata da Pasquale Palestra abitante in via Carnia 35, il quale aveva seduta a fianco una donna.

L'urto era violentissimo e le due vetture riportavano gravissimi danni. Mentre i due viaggiatori della «1100» uscivano praticamente indenni dallo scontro, purtroppo la stessa cosa non era per il Grandi il quale appariva in gravi condizioni. Automobilisti di passaggio provvedevano ad estrarlo dalle lamiere contorte della sua vettura, e quindi a trasportarlo d'urgenza all'ospedale San Carlo di Voltri. I medici di servizio gli riscontravano fratture in varie parti del corpo e lesioni interne. Nonostante le più solecite cure il Grandi un'ora dopo il ricovero cessava di vivere.

Non è improbabile che il tragico incidente possa essere stato determinato dall'asfalto reso viscido dalla pioggia che può aver causato la sbandamento di una delle due vetture.

A Porto Azzurro

L'ergastolano Spanò scarcerato a mezzogiorno

PORTO AZZURRO, sab. sera

L'ex-carabiniere Antonino Spanò è tornato in libertà alle 12. L'ergastolano è stato accolto dal figlio Salvatore e dall'avv. Francesco Tribilli. Mezz'ora prima, alle 11,30, era giunta da Messina il telegramma con il quale si comunicava al direttore del penitenziario dott. Fusi l'ordine di scarcerare l'ergastolano.

Sul cancello del penitenziario, Spanò, con una certa sicurezza, ha affrontato i «flashes» dei fotografi e le prime domande dei giornalisti, giunti a Porto Azzurro da ogni parte d'Italia. Spanò ha poi salutato il direttore, i marescialli Scifò e Roma ed il cappellano Giovanni Vitali, accanto al quale è stato però per molti anni avendo svolto le funzioni di sacrestano.

«Voglio tornare immediatamente a San Piero — ha annunciato Spanò ai giornalisti —: vendemmi a trovare laggiù». Poi è salito su di una automobile ed è partito per Portoferraio, dove si imbarcherà con il primo traghetto.

L'ex carabiniere Spanò fu condannato, com'è noto, al carcere a vita per l'omicidio dell'avv. Baratta, un possidente siciliano ucciso a colpi di fucile, ed ha trascorso 21 anni di carcere.

GIULIO DE BENEDETTI
DIRETTORE RESPONSABILE
REDATTRICE LA STAMPA

Questo quotidiano è controllato dalla Istituto Accertamento Diffusione

Medico arrestato dopo una sciagura stradale

Investì e uccise un bambino guidando in stato di ebbrezza

Novi Ligure, sabato sera.

(g. c.) I carabinieri della squadra di polizia giudiziaria di Serravalle Scrivia, in esecuzione di ordine di cattura emesso dalla Procura della Repubblica di Alessandria, hanno tratto in arresto il medico chirurgo dott. Elio Dalnelli, di 44 anni, residente a Vignole Borbera in via Saffi 2, ritenuto responsabile di omicidio colposo e di violazione del Codice della strada.

Nel pomeriggio di mercoledì scorso il dott. Dalnelli, che procedeva nell'abitato di Stazzano Scrivia alla guida della propria autovettura, una «Giulia 1600», a velocità eccessiva e pericolosa e in stato di ebbrezza, aveva investito e travolto lo scolaro Massimiliano Turri, di undici anni, dal lungo, che transitava in bicicletta. Il bambino, soccorso e trasportato all'Ospedale San Giacomo di Novi Ligure, decedeva due ore più tardi, per le gravi ferite riportate.

Duecentoquaranta capi-famiglia assediano il parroco a Donato

Biella, sabato sera.

(p. m.) A Donato, un comune nella Serra, domani circa duecentoquaranta capi-famiglia, avvalendosi di un sacrosanto privilegio, elleggeranno il nuovo parroco in sostituzione di don Aurelio Chiesa, scomparso alcuni mesi or sono in ancor giovane età. Le votazioni si svolgeranno in un locale comunale. Potranno votare anche le donne, purché abbiano la qualifica di capo famiglia.

I candidati sono tre giovani sacerdoti proposti, sempre secondo la tradizione, dal vescovo di Biella mons Rossi: don Carlo Sala, succeduto provvisoriamente a don Chiesa, don Aldo Bona, vice-parroco di Mosso S. Maria e don Aldo Garella, vice-parroco di S. Stefano in Biella. La nomina del nuovo parroco dovrà essere ratificata dal vescovo.

Aperto da ieri il valico del Sempione

Ginevra, sabato sera.

(t. f.) La strada del Sempione è stata aperta al traffico automobilistico a partire dal mezzogiorno di ieri. L'apertura del colle ha incontrato quest'anno, data la copiosa nevicata, molte difficoltà, tanto è vero che i tradizionali mezzi per lo sgombero della neve si sono rivelati pressoché insufficienti ed è stato necessario ricorrere agli esplosivi per rendere più facile il lavoro degli spazzaneve. Una dozzina di cariche di esplosivo sono state fatte brillare lungo la strada del colle, dove in alcuni punti la massa di neve raggiungeva l'altezza di sedici metri.

Segue dalla pagina 15

Il Presidente, il Consiglio di Amministrazione, il Collegio dei Revisori e tutti i Collaboratori dell'Ente per la Villa Veneta, profondamente rattristati, partecipano al dolore per l'improvvisa scomparsa dell'indimenticabile Vicepresidente e Amico

S. E. CAV. DI GR. CR.
Dr. Pier Renato Casarati

che tanto si è adoperato per l'istituzione dell'Ente, alla cui attività ha donato costante e illuminato appoggio.

— Venezia-Roma, 5 maggio 1965.

Sindaco, Amministrazione Comunale e Cittadinanza tutta di Avigliana prendono viva parte al dolore delle famiglie Casarati e Berta per la scomparsa di

S. E. Pier Renato Casarati

Presidente Onorario della Corte dei Conti
Accademico di San Luca
Cittadino Onorario di Avigliana

— Avigliana, 6 maggio 1965.

Presidente e Sindaci Comunità Montana Bassa Valle Susa e Val Cenischia si uniscono all'unanime cordoglio per la scomparsa di

S. E. Pier Renato Casarati

Presidente Onorario della Corte dei Conti
Accademico di San Luca
e Cittadino Onorario di Avigliana

— Avigliana, 6 maggio 1965.

L'Azienda Autonoma di Soggiorno e Turismo di Avigliana partecipa al lutto delle famiglie Casarati e Berta per la dolorosa perdita di

S. E. Pier Renato Casarati

— Avigliana, 6 maggio 1965.

RINGRAZIAMENTO

La famiglia Casarati profondamente commossa per le manifestazioni di affetto tributate al caro

Pier Renato

nella impossibilità di farlo singolarmente ringrazia di cuore Autorità ed Amici che hanno voluto onorare la memoria.

— Roma, 7 maggio 1965.

Dopo una vita interamente dedicata al lavoro, è mancato improvvisamente il

Maestro Giuseppe Mosso

Ne danno il doloroso annuncio il figlio Gigi con la moglie Gisel Carretto, il fratello Catterino, la sorella Vittoria, cognati, nipoti e parenti tutti. I funerali avranno luogo sabato 8 corr. ore 16 partendo dall'abitazione, via Donati 23.

— Torino, 6 maggio 1965.

Nonna Rina, Nonna Maria, Titti e Ugo partecipano al lutto di Gigi e Gisel.

Gisey Maggenaro Mosso piange il suo PADRINO.

Proprietario ed inquilini di via Donati 23 partecipano, commossi, al lutto delle famiglie Mosso.

Francesco e Luigi Polli e famiglie partecipano affettuosamente al dolore dell'amico avv. Stefano Giolitti e famiglia per la scomparsa della signorina

Teresa Giolitti

— Pinerolo, 6 maggio 1965.

Giovanni Gerosa partecipa al dolore dell'amico avv. Stefano Giolitti per la scomparsa della SORELLA.

Il Consiglio Amministrativo, gli Impiegati dell'E.C.A. prendono viva parte al dolore del loro presidente avv. Stefano Giolitti per la morte della sorella

Teresa Giolitti

— Pinerolo, 6 maggio 1965.

Il «Pro Milite Italico» partecipa con profondo cordoglio al grave lutto del suo Vice-Presidente m. o. Ulisse Pecchinino per l'improvvisa scomparsa del Figlio

CAPITANO DEGLI ALPINI
Franco Ponzinibio

— Torino, 6 maggio 1965.

Il Comandante, gli Ufficiali ed i Sottufficiali della Brigata Alpina «Taurinense» partecipano commossi al dolore della Medaglia d'Oro Ulisse Ponzinibio e della Sua Famiglia per l'immatura scomparsa del

CAPITANO DEGLI ALPINI
Franco Ponzinibio

— Torino, 6 maggio 1965.

E' mancato all'affetto dei suoi cari

Natalina Manfredi
ved. Fungi

La piangono i figli Aldo e Thea con le rispettive famiglie, cognati, nipoti e parenti tutti. I funerali avranno luogo oggi 7 corrente alle ore 14,30 dall'Ospedale Maria Vittoria via Medici. La salma sarà poi trasferita per Candia Canavese per essere tumulata nella Tomba di famiglia. La presente è di partecipazione e ringraziamento.

— Torino, 6 maggio 1965.

La famiglia di Giuseppe Canavese e Francesco Girardi partecipano al lutto.

E' mancato

Giuseppe Arduino

Con animo profondamente rattristato ne annunciano, a funerali avvenuti, la moglie Caterina Milleva, il figlio Vittorio con la moglie Gabriella e figli Michela e Andrea, sorella, fratelli e parenti tutti.

Torino, via Bene 17.

— 7 maggio 1965.

Silvia, Maristanza, Ina e Mariolgi Buzzolo sono vicini nel dolore a Vittorio e Gabriella.

Partecipano vivamente al grave lutto la famiglia de' Candolfo-Gerolale.

Cristianamente è spirato

Benvenuto Caletto

Addolorati lo annunciano la moglie Maria Olivaz, il figlio Aldo con la moglie Bianca Ferrero, il diletto nipote Guido, la parente Teresa, i cognati Maggiore, Olivaz, Montemobile, nipoti e parenti. Funerali oggi ore 16 da via Tepice 10. La salma sarà tumulata nel Cimitero di Airasca. La presente è partecipazione e ringraziamento.

— Torino, 7 maggio 1965.

Sentitamente partecipano al dolore del Geom. Aldo Pianta per la perdita della cara mamma

Francesca Pianta

Mario Strona e famiglia
Pino Strona
Mosino Strona
Famiglia Toscano
Sposa e Carlo Borgna
Maria Strona Gerri e Consorte
Graziella e Giorgio Peano.

— Torino, il 7 maggio 1965.

Dav. Giuseppe Saitta

Tenente Carabinieri in congedo è mancato improvvisamente il 1° maggio 1965 in Loano. La famiglia lo ricorda a quanti gli vollero bene.

— Loano, 3 maggio 1965.

7-5-64 7-5-65

Camillo Tiranta

Affettuosamente ricordato e compianto da tutti i suoi cari.

— Torino, 7 maggio 1965.

Giuseppe Dotta

Luttuosamente rivivono nel cerchio unerringibile ricordo. S. Messe ore 7,30-8 Parrocchia Gesù Nazareno

— Torino, 7 maggio 1965.

VAI TRANQUILLO... BEVI IN COPPA

ROSSO ANTICO

L'APERITIVO CHE VI DA'
LA TRANQUILLITA'
DEL BUON TEMPO ANTICO

ANNUNCI ECONOMICI

AUTOMOBILI L. 180 per parola

(Continua da pag. 17)

A. 88.000 100.000, 120.000, 140 mila, 160.000, 200.000 vendiamo anche rateale 500, 600, 1100, Appia, Daphine, furgone, camioncini, multiple, Giulietta. Corso Ferrucci 80.

A giusto prezzo vendiamo 850, 500, 600, 1100, 1300, 1500 garantite. Vigone 44. O546

A prezzi appiccanti vendiamo IM 3, A 40 Innocenti spider. Permutiamo. Vigone 44. O546

A prezzi modici vendiamo familiari 1100, 1300 multiple, pulmini, furgoni panoramici giardiniere. Rateizziamo. Vigone 44. O546

A-1. AUTOCASIONI Italiae, corso Filippo Turati 63, telef. 530.315.

A-1 AUTOVETTURE ogni marca e tipo a credito senza cambiali occasioni garantite 2 anni, assistenza con personale specializzato, Italcar, corso Giulio Cesare 202, corso Filippo Turati 63. O737

A-1. RATEIZZA speciale autoveicoli usati, Italcar, c.so Giulio Cesare 202, telef. 237-777. O737

ABARTH 850 TC corsa 1964 perfetta privato vende. Telefonare 695-771.

ABBIAMO Citroen DS, Mercedes 300, Fiorentina Zagato, Flavia coupé, Giulia, Innocenti spider, Ferrari 250, Simca Aberth, Ford Corsair, Lagonda 13, Matford 538-652. O961

ABBIAMO Flavia coupé berlina, Fulvia 2 C, normali 2600 spider nuova serie/nuovo, Giulia GT 1.3 '65, altre occasioni. Volta 8. Tel. 548-881.

ABBIAMO vastissimo assortimento autocarri, camioncini, furgoni, Rr', Italia 18, telefonare 683-070.

ACQUISTIAMO vendiamo autovetture ottime condizioni Fiat 2300 S a berlina, Fulvia 2 C, Flaminia coupé 3 B, Fiat 1500 spider, Giulia 1600 coupé e spider, Fiat 1300 1500, 1100 D. Via Nizza 123, tel. 890-138.

AFFARE vendo Appia III serie 1962 unico proprietario. Tenibaldi 4.

Al Supermec dei mobile armadi 28 mila, materassi 2500, sedie 1500, tutto per l'arredamento. Via Lanino 9 angolo via Cotrugno, telefono 236-709. O635

ALFA Fiat Lancia, nuove semisnuove, tutti tipi, Volta 8, telef. 546-881.

ALLA Sale concessionaria Opel, disponibili ottime occasioni usate e grandi modelli nuovi. 5000 giardiniere 62 232.000, 1100-103H '60 220 mila, 1100 D '63 400.000, Giulietta TI '61 350.000, Giulia 1600 '63 700.000, Appia II serie '57 250.000, Renault R 4 '63-'64 da 280.000 a 500.000, Anglia 4 stagioni '62 430.000, Volkswagen '64 470.000, Peugeot 404 tetto apribile '63 550.000, Opel Kadett L. '64 680.000, Kadett coupè '64 700.000, Rekord '64 2 e 4 porte da 880.000 a 780.000, Rekord '61-'62 2 e 4 porte da 400.000 a 450.000 lunga rateazione con minimi anticipi. Piazza Adriano 11, telefoni 780-602 759-924. O164

ALL'AUTOSALONE Apsolo, 5, Nuvolis 89, tel. 877-353, potrete acquistare vendere qualsiasi tipo autovetture lunghe rateazioni.

ANTICIPO Niente, completamente a rate, autovetture perfette ogni tipo. Cisal, Andrea Doria 13.

APPIA III 62 autocarro 22 q.li uso traslochi vendo privatamente. Telefonare 535-892. 2001

AUTOCARRO Fiat 1100 T nuovo assicurato vendesi. Autorimessa, Duchessa Jolanda 13. O6

ARCIOCCASIONISSIME R 8, 4 L furgone Renault, Simca, 1000, NSU, Opel, Volkswagen, Daphine, garantite. Vigone 44. O546

ARCIOCCASIONISSIME 56 Giulietta '62, Flavia 1500 coupé '64, Appia Zagato, Appia III serie, giardiniere 500, 600, Giulietta sprint, 850, 1100 da scegliere, furgone 600, Flavia '61, Vignale 750, Leoncino cabinato. Via Malta 36/10, tel. 385-847.

ASSORTIMENTO Volkswagen, 1800, Triumph TR 3, Simca, Anglia, Daphine, Giulietta, 600 D, N, 500, 600 furgoni, 1100 E. Saluzzo 29.

AUDI la nuova autovettura nata dalla collaborazione di 3 grandi case: Mercedes-Volkswagen-Auto Union, concessionario esclusivo Torino-provincia Monticone, piazza Adriano 1, telefono 383-772. O12

AUTO CASINO COMMISSIONARIA FIAT SAVA NUOVO PUNTO VENDITA C.SO R. MARIZIO 68. TELEFONO 878-679. SOLLECITE CONSEGNE, MASSIME VALUTAZIONI.

AUTOLUCIDATURA specializzata, ridona l'auto nuova. Carrozzeria Pastorino, Sebastopoli 227. O943

AUTONOLEGGI Autonoleggio tariffe per 24 ore più 50 km. compresi, 500 lire 2250, 600 lire 2700, 850 lire 3000, 1100 lire 3300, 1300 lire 4400; non richiesta licenza età o anzianità patente. Telef. 687-814.

AUTONOLEGGI autovetture da Lire 1000 giornaliere. Duchessa Jolanda 33, telef. 773-885. O978

AUTONOLEGGIANDO Volkswagen 1200, 1500, sicurezza, comodità, economia. Grassi, Saluzzo 29. O668

AUTORICOSTRUZIONI «Moderna» corsa 1300, 1100 D, 850, 600 D, 500 D. Telefonare 276-937. O787

AUTORICARROZZATURE Autodestefani acquista permuta vende, garanzia 6 mesi (anche festivi). Grosseto 35 vicino corso Vercelli.

AUTORIMESSA VENDE CON GARANZIA SENZA ANTICIPO AUTOVETTURE REVISIONATO EVENTUALMENTE PERMUTANDO, APERTO MATTINATE FESTIVI. TELEFONARE 687-514. O712

AUTORIMESSA vende conto cliente Giulia 1600 '63. Telef. 486-620.

AUTORIMESSA vende conto cliente 1500, Flavia coupé berlinetta. Corso G. Agnelli 32. O48

AUTUALONE Crimea, Moncalieri 15, diverse 500, 600, 850, 1100.

AUTOSALONE Crimea, Moncalieri 15, BMW coupé, Taunus 17 TS, Daphine, Appia II gulda destra.

AUTOSALONE Crimea, Moncalieri 15, 180.000 potrete vegliere 500, 600, 1100. O103

AUTOSALONE Crimea, Moncalieri 15, eccezionale occasione Triumph spit fire rarità 650.000. O103

AUTOSALONE Rocca, corso Palermo 85, telef. 233-992: Ferrari spider, Mercedes 220 SE, Flaminia sport, Touring, 1500 coupé, 2300 coupé e berlina, Giulia, Abarth 1000, Fulvia sprint veloce, TV spider, Consul 315, R 4, Fermodifiche estensioni, massima garanzia. O944

AUTORICUOLE pluriannuali, causa trasferimento cedonsi migliore offerente. Telef. 869-713 ore pasti.

A405 combinata 63-64 aziendale vende, permuta Auto Torino, Telefonare 390-851. O261

BELLISSIMA 1100 H Lusso ottimo stato, privato vende. Tel. 832-037.

BIANCHINA Giardiniera 63-64 compro, Tel. 781-678. A44260

BOGGETTI automobili nuove ed occasioni vende, cambia, rateizza con garanzia. Madama Cristina 86, telefono 80-819. O982

CAVALIERI Commissionaria Fiat-Sava consegne sollecite assortimento usato, comodità pagamenti. Largo Turati 49. O138

CISAL, Andrea Doria 13, senza anticipo, comodità rate, 500, 600, 850, 1100, Volkswagen. O20

CLEMENTE Lancia Aberth, corso Sebastopoli 194, tel. 320-486. Vasto assortimento 15 vetture Flavia convertibile, 1500 coupé, Appia '63, 1500 Fiat, 850 Fiat, Giulietta 1300 sprint. Rateazioni. O117

CLEMENTE Lancia Aberth, corso Sebastopoli 194, tel. 320-486. Vasto assortimento vetture Lancia, Fiat. Alle tutti i tipi, rateazioni. O117

COMPERIAMO subito vendiamo permutiamo autovetture anche festivi. Corso Monzelliori 18. O103

COMPERIAMO vendiamo permutiamo autovetture. Autosalone Siracusa 158 angolo Orbassano 264. O568

COMPERIAMO immediatamente piccole vetture qualunque tipo da dipendenti e privati pagando massimo, vendiamo rateizzando garanzia 6 mesi. Autodestefani, Grosseto 35, vicino corso Vercelli. O738

COMPERO vettura qualsiasi tipo pagando massimo. Telef. 687-318. O788

COMPLETAMENTE a rate, senza anticipo, 500, 600, 1100 usata, Cisal, Andrea Doria 13. O20

COMPRIAMO CONTANTI QUALSIASI AUTOVETTURA. VENDIAMO RATEANDO. GARANZIA. VIGONE 44.

COMPRO vendo cambio. Siracusa 158 ang. Orbassano 264.

DARIO Vico, commissionaria Alfa Romeo, Filadelfia 51, tel. 396-914.

COMPRO contanti qualsiasi vettura anche sinistrata. Autorimessa via Cava 42. 1001

CONCESSIONARIO Volkswagen accetterebbe arredare alloggio permutabile con autoveicoli. Tel. 60-570.

DAF 750 completamente automatica prenotazioni eccezionali, rateazioni bisettimanali, prove dimostrative. Concessionario Falavigna, Madama Cristina 53.

DARIO Vico vende permuta Giulia 1600 TI '64, Romeo furgone con garanzia. O765

DARIO Vico vende permuta R4L giardiniera '63, Daphine '61. Occasione. O765

DARIO Vico vende permuta Giulietta TI '63 occasione, Giulietta sprint '61 come nuova. O765

DIPENDENTE vende Fulvia coupé semestrale bianca. Telefonare ore pasti 752-686. A45029

DIPENDENTI INDUSTRIE AUTOMOBILISTICHE RISPONGONO, VENDONO, AUTOVETTURE DEMEDIATAMENTE GARANZIA, RATEAZIONI, SCOPRIT. CORSO DUCA ABRUZZI 6 BIS.

FIAT-SAVA COMMISSIONARIA ITALCAR C.SO UNIONE SOVIETICA 21. PRENOTAZIONI NUOVA 124. MASSIME VALUTAZIONI E FACILITAZIONI PAGAMENTO. VARIO ASSORTIMENTO AUTOVETTURE USATE FIAT 500, 600, 1100, 1300, 2300. 2216

FULVIA 2 C privato cede contratto. Telefonare 351-391. 2001

FURGONE 600 OM fine '61 ottimo stato vende privato L. 250.000. Telefonare ore pasti 725-802.

GAS auto metano Terrarini, garanzie risparmio, assistenza tutta Italia. Guida, Frecciera 201, tel. 330-620.

GAS liquido. Impianti Weber consuelenarie Fukra, Chiati 16, Telefonare 888-982. O891

GAS liquido. Installazioni eseguite direttamente dalla fabbrica. Massime garanzie. Lanzo, Crescentino 28. Telefonare 890-853. O879

GIULIA spider, spider 1300 OSI, Simca 1000 coupé, 850 coupé, Innocenti IM 3, Giulia TI, Fiat 1300, 1100, 600, 500. Vendo permuto rateizzo. Telef. 519-462. O280

GIULIA TI 1600 bellissima 1965 privato vende contanti. Telef. 330-709.

GIULIETTA Zagato, TI, Triumph spider, coupé, Consul 315, Daushine, senza anticipo, Cisal, Andrea Doria 13, Via Cavour 12. O20

IMS perfette condizioni 1963-64 muso rateizzando Auto Torino, corso Siracusa 40. O261

INTERMEDITE a rate, senza anticipo, vetture usate ogni tipo, Cisal, Andrea Doria 13, anche festivi.

JEEP diesel 24 Volt, Campagnola carro attrezzi, Tigrotto 662 vende Cocito, Strada Meletto 91, telefono 690-709. O283

JEEP Italiana - Autocarrarmi Commissionaria Torino, Provincia. Vendita: corso Regina Margherita 168; assistenza ricambi: via Pisa 53 bis, tel. 28/075.

LANCIA Flavia '63 ottime condizioni privato vende. Telefonare 855-771.

MERCEDES 220 S perfetta, immatricolata 1957, vendo cambio, rateizzo. Telefonare 857-124. O883

MERCEDES 300 SE coupé bellissima vendesi. Telefonare 278-245.

MERCEDES 220 SE Cabriolet come nuova unico proprietario vendesi. Telefonare 278-243. A46853

MONCALIERI Servizio Lancia, telefono 547-485. Appia, Fulvia, Flavia, Fleminia, berlina e coupé, Fiat 1200 OSI, spider, Mini Cooper, Consul 315, Daushine 52. O965

NIENTE anticipo, comode rate, 500, 600, 1100, 1500 perfette condizioni Cisal, Andrea Doria 13.

NSU, NSU prevede la ultima novità presso concessionaria Ferrucci 80. Vigone 44. Vendita 30 mesi senza cambiali. O546

OCCASIONI 500, 600, 750, 1300, 1500, Appia III, giardiniere 500, 1100 familiare, Giulietta 1961, valutiamo, permutiamo, rateizzando. Corso Cenisia 8. O133

OCCASIONISSIME garantite vendiamo rateizziamo familiari tutti, Fiat 500, 600, 850, 1100, 1300, Giulia, Giulietta, Appia coupé, spider, sprint. Visitateci, Vigone 44. O546

OPEL Messano, via Susa 25, per consegne pronte Kadett coupé, 2 porte lusso nuovo 5, 4 porte lusso, standard, coupé Rekord, berline.

OPEL Messano, via Susa 25, vendita, rateazioni, cambi, officina assistenza.

PRIVATO vende Cortina 1963 km. 22.500 bianca. Via Torricelli 4.

PRIVATO vende Fiat 800. Telefonare la mattinata 231-868.

PRIVATO vende Fleminia GT 2500 Farina ottime condizioni. Telefonare 697-413 ore ufficio. A46055

PRIVATO vende Flavia coupé 1800 come nuova. Corso G. Agnelli 22.

PRIVATO vende ottima 500 bianca mesi sei. Telefonare 561-181.

PRIVATO vende perfetta 1100 1957 bellissima Bianchina panoramica 1963. Telefonare 878-425. A43716

PRIVATO vende 500 Giardiniera 1962 33.000 km. Bellissima 230.000. Tel. 723-519.

PRIVATO vende 500 mesi sei mesi. Telefonare 351-817. 1001

PRIVATO vende 500 assicurazione scaduta rappezzata 1964 215.000. Telefonare 310-192.

PRIVATO vende 500 D fine '62 240.000. Telefonare 283-562.

PRIVATO vende 500 D 1963. Telefonare 854-389. A44161

PRIVATO vende 500 1963 tutte revisionate facilitazioni. Telef. 755-103

PRIVATO vende 500 D bellissima 1962 anche rateizzando. Telefonare 644-131.

PRIVATO vende 600 D 1962, 850 8 mesi. Telef. 232-328, 328-156.

PRIVATO vende 850 annuale bianca. Telefonare 666-772.

PRIVATO vende 850 mesi 12. Telefonare 564-098. A44809

PRIVATO vende 850 12 mesi come nuova rateizzando. Telefon. 758-227

PRIVATO vende 850 17 mesi km. 7500 reali. Telef. 595-988.

PRIVATO vende 1100 export 1961 385.000, ottima 600 1960 265.000. Telefonare 857-841. 1001

PRIVATO vende 1100 D 1963 come nuova causa decesso. Telefonare 381-714. A44035

PRIVATO vende 1300 a 500. Telefono 755-753. 2001

PRIVATO vende 1500 '63 perfetta vera occasione. Telef. 551-920 oppure rivolgersi meccanico via Quarti 6. A46851

ROULOTTES Welcom la più luminosa selezioni permuta, occasioni altre marche. Bianor 40/11. O143

ROULOTTES. Acquistate ora per le permute di primavera. Assortimento usato. Permute, dilazioni. Centro Piemontese Roulottes. Mancalieri, telefono 644-075. O24

ROULOTTES Rimoh, tremi elettrici consegne pronte, permutasi anche roulotte, noleggio, minime rateazioni Bava - Corrado, Via Cesare 157, tel. 881-138. O975

RUBBO concessionaria-Simca massime valutazioni usato, massime rateazioni ricambi. Telefonare 324-347.

SACAUTO Commissionaria Fiat-Sava, corso Racconigi 141, tel. 332-727. Mostra mercato autoveicoli occasione, ottime condizioni di prezzo e pagamento. O985

SAM Cristoforo Commissionaria Fiat, Lancia Corduso 189, tel. 633-863. Migliori opportunità, massima rateazione per autovetture nuove usate.

SENZA anticipo, comode rate, 500, 600, 1100, 1300, 1500 perfette. Permutiamo ogni vettura. Cisal, Andrea Doria 13, anche festivi.

UNICO proprietario vende 2300 Fiat 1963 poco usata. Torricelli 4.

VENDO causa partenza Taunus familiare 1500 ventinovemila chilometri. Telefonare 484-337. A45056

VENDO 500 bianca semestrale. Telefonare 480-446. A44733

VENDO 500 semestrale stabile a Lire 425.000. Telef. ore pasti 582-181.

VISITATECI anche festivi autosalone corso Siracusa 158. Compro, vendo, cambio.

VOLKSWAGEN, ATTENZIONE, 1° APRILE - 31 MAGGIO, VERIFICA STRAORDINARIA GRATUITA. MECCANICI, CARROZZIERI, COLLAUDATORI SPECIALIZZATI AL VOSTRO SERVIZIO. CONCESSIONARIO PASTORINO, SEBASTOPOLI 227. O943

VOLKSWAGEN, Audi, Porsche rateazioni 30 mesi senza cambiali, massima varietà assistenza ricambi originali. Monticone, piazza Adriano 1.

VOLKSWAGEN: TIPI NUOVI ED OCCASIONI IN GARANZIA DA ASTRAUTO - 54 BOXES ESPOSITIVI. MARIA, CORSO CASALE 484, VIA PO 40. O301

VOLKSWAGEN tutti tipi usato vario, causa arricchimento, praticamo eccezionali condizioni. Grassi, Saluzzo 29. O688

VOLTIAMO 300; 3200; 500-850; 12.700. Cavour 7, Telefono 541-419. O626

500 coupé, 850 4 porte, pronte consegne. Autoguardiani, 5, Francesco d'Assisi 23, Telef. 537-970.

500 semestrale vendesi. Tel: 631-197.

500 1960 veramente ottima meccanica carrozzeria 180.000. Telefonare 780-891, 722-628.

500 e 850 500, 500 belvedere 130 mila, Ardea 40.000, Corso Monzalieri 19. O163

1100-103 1958 ottimo privato vende occasione. Tel. 851-920 oppure rivolgersi meccanico via Quartieri 6.

1500 annuale vendo causa malattia. Impianto gas. Garcia Irsino. Telefonare ufficio 882.800.

2300 1963 per liquido, perfettissima, tutte prove, spavolando. Telefonare 323-913. O323

CICLI MOTO SPORT
L. 180 per parola

BICILETTE Graziella 2000 migliori marche, Lambrette senza anticipo. Cavalo, corso 3. Maurizio 28, telefono 878-988. O215

CANOTTI pneumatici vasto assortimento ospedaliere nuovo usato fabbrica Garma, via Assisi 3.

LAMBRETTA consegna immediata ultimi modelli permute, rateazioni assistenza, troverete ciclomotori, motocarri senza patente. Franchino, piazza Repubblica 24, telefono 280-244.

LAMBRETTA consegna immediata. Vitalucci, modello «Xe. Ronco, Viglianti Pravia 3. Telefonare 488-743.

LAMBRETTE nuovi modelli, minimo anticipo lunghe rateazioni, Fabbris, Pescarito, Principe Amedeo 11.

MORINI ciclomotori a motore 4 tempi di alta qualità, garantite prove assistenza rateazioni. Borgaretto, corso Vittorio 87, Carmagnola 2.

PATENTI nautiche pluririazioni teorico-pratiche, Colombo Motonautica, Murazzi Po 67, Telef. 1001

VESPA Ape nuovi modelli, minime rateazioni, consegne pronte, Cavalo, Giulio Cesare 157. O972

VESPE. Motocarri. Ricambi Piaggio. Rateazioni. Occasioni. Tosa, corso Regina Margherita 61.

ANNUNCI VARI
L. 190 per parola

A. ACQUISTIAMO rottami, libri, oggetti vari. Sgombriamo locali. Telefonare 485-440, 471-727. O811

A. SGOMBRIAMO cantina locali acquistando rottami, oggetti vari. Telefonare 485-440, 471-727. O430

A. 13.000 ambientate porta pareti plachevole soffiette. Garbo, Pragrassi, via Campana 15.

A tutte macchine cucire applicanti mobiletti, riparazioni. Canavesio, Re Umberto 11, telefono 519-977.

A 75.000 liquidiamo stupi metallici comprendenti scrivania armadio tavolino sedia spalletto. Rappresentante, via Marco Polo 19. O915

AL mobilificio Supermec di via Lanino 9 grande svendita straordinaria propaganda di materassi e molle, Lire 10.000 a 12.000 con 15 anni garanzia. Tel. 238-705. O838

AL Mobilificio Unarsi, via Garibaldi 25 (interno) troverete il più completo assortimento di mobili. Facilitazioni. O280

AL Supermec del mobile camere polistirolo da 135.000 in poi, cucina formica complete 95.000, Stirre mobili vecchi. Lanino 9 angolo Cottolengo. Telef. 238-705.

AMBIENTATORI stile antico troverete vasto assortimento mobili stili diversi, specchiere, lampadari, porcellane, cristallerie. Ricciardi, corso Vittorio Emanuele 74 angolo Re Umberto. O325

ANTICAMERA bamboo veneziano, consolles, specchiere, vasta esposizione permanente. Ciravegna, c. Racconigi 124bis telefono 331-737. O887

ARMADI guardarobe tinzate e normali, camere letto, Fratelli Crepaldi fabbricanti specializzati, Passalacqua 6 telefono 531-918. O883

ARREDATEVI casa del mobile casa del risparmio, assortimento impensato in ogni stile. Facilitazioni. Via Bogino 4, Torino.

ATTENZIONE matrimoniali 55.000, cucine 59.000. Principe Amedeo 11, Lagrange 29 (cortile).

BARBECHINO marmo nero due metri pedigree vendo. Telefonare 90-931 Rivalta. A44214

CAUSA trasloco vendesi camera pranzo stile impero come nuova. Telefonare 388-343. A45768

CAUSA trasloco svendo camera letto chippendale ed cucine pressi molto convenientissimi. Telefonare 816-775, mattinata. A45916

CELESTIALE biancheria, nuovissimo attissima produzioni, vendesi 350 mila. Telefonare ufficio 882-800.

COMPRO antichi, tavolo rotondo, sedie, poltrone salottino Luigi XVI, lampadari, vasi, ribattina trumeau, vari, privato vende. Tel. 510-122.

CUCCIOLI piani arieschini figli campioni bellissimi iscritti, cucciolone 20 mesi grande campione maloseo importato (Germania). Telef. 660-594 pasti. A45520

CUCCIOLI barboncini medi, canissimi vendo igiene del cane, Galvani 12 bis. Telef. 480-983. A45078

CUCCIOLI schnauzer (dinvoli neri) nani giganti iscritti, valpini neri. Telefonare 883-287. A48520

CUCCIOLO Collie lassi fulvo bellissimo iscritto vendesi. Telef. 843-249.

FRANCOBOLLI serie Repubblica Romana quartina Grenchi rosa privato vende a privato: 1.250.000. Scrivere: «Pubblicità Stampa 8061 — Torino a. A46580

GRANDIOSO mostra guardarobe veneziani, cristalli, cornici, camere signorili, Francia 280, isolato 74.

MACCHINE scrivere calcolatrici vere occasioni, noleggi Augusta, via Cavour 6. O183

MAGLIAIE 12/100 svizzere come nuove, motorizzate, garantite, possibilità ottime lavoro continuativo, eventuale insegnamento, rateazione bisettim. Casacci, S. Quintino 4.

MALLEABILISTI Trovarete da Nervo, via Cavaglià 5, macchine super Capitol, rimagliatrici, bonlinatori, stiratrici, motorizziamo qualunque macchina. Riparazioni garantite.

MOBILI Casabella, vasta esposizione garantita, lunghe rateazioni ritiro mobili usati via Garibaldi 4 tel. 931-107

MOBILI favorizione di Centù, lunghe rateazioni. Visitate esposizione. Sant'Anselmo 1. O874

MOBILI prima qualità per rinnovo locali prezzi eccezionali visitateci, Francia 280, isolato 74.

MOBILIFICIO Cerra, assortimento camere sale tinelli, ritiro mobili usati. San Donato 74. O854

MOBILIFICIO Orso vendite propaganda camere da 119.000 alla lussuosa polistirene 208.000 tinelli 49.000 per approfittarne 20 rate. Ritiro mobili usati. Garibaldi 9 (cortile).

MOBILIFICIO piazza Vittorio 3 rateizzando effettua eccezionalissima liquidazione. Visitate palazzo esposizione permanente Pino. Tel. 881-853

MOBILIFICIO Roma, Berthollet 16, matrimoniali 130.000, armadi 30 mila, mobili sotto, divani 24.000.

OCCASIONE vende banchi, scaffali per articoli casalinghi mercerie e panetteria, vetrina refrigerata, armadi lt. 1000, 800, banchi frigo per bar-botteghe. Via Vandalino 22.

PIANOFORTE per studio Pleyel vendo. Telefonare 93-181.

OCCASIONE privato vende camera letto stile impero. Visite mattina ore pasti. Dotta, via Genova 140 8° piano.

OCCASIONE sicuri lampadari, elettrodomestici, radio, tv, a prezzi inferiori al 50% del loro valore. Visitate le sale delle occasioni dell'Elettrica, via Pomba 19. O49

PER cessazione commercio liquido cedesi letto, armadi, soggiorni, salotti, cucine, tinelli, ecc. Grapelli, via Po 18. A44401

PIANOFORTI occasioni, marche primarie vendo, compro. Consiglio, via Po 22. Telefonare 883-798.

PIUMA d'oca usata compro pagando massimo. Telef. 485-440, 477-727.

PRIVATO vende vestiti da sera Springer-Spaniels inglesi bianchi L.O.F. Telefonare 861-560.

PRIVATO vende grandioso sala grande Rinascimento francese 380.000. Telefonare 330-770. 32891

PRIVATO vende salotto completo velluto verde e camera pranzo moderne come nuovi. Tel. 735-867 ore pasti. A44711

PRIVATO vende salotto stile Luigi XV primo Novecento dorato. Telefonare 811-613. A43722

RISPARMIERETE acquistando letti e soletti direttamente da fabbricanti in Brianza. Telefonare 372-318.

RISTORANTE, trattoria, al centro dell'usato, via Bertolli 25, tel. 285-371 vasta scelta cucine frigoriferi, tavoli, lavelli, apparecchiature seminuove.

SALA da pranzo, camera letto, studio, tinello, cucine, divani, poltrone, tappeti, lampadari, specchiere, tutto per la casa. Via Cigna 74 bis, telefono 882-800.

SALA DELLE OCCASIONI DI «L'ELETTRICA» APPARECCHI DI ILLUMINAZIONE TUTTI GLI ELETTRODOMESTICI TUTTI GLI APPARECCHI RADIO E TV A PREZZI INFERIORI. VIA POMBA 19, TELEFONO 553-979. O883

SINGER, Rex, altre marche, applicazione mobiletti motorini. Agostino, Quattordici 1. 2001

SPERANZA commercio mobilio rivendita consultazioni interventi accertati. Telefono, sopralluoghi 852-331.

SPOGLIO guardaroba primavera vetrina 44-46 vende. Tel. mattino 872-775

SPOGLIO guardaroba vendo taglia 48 abiti taffettano ottima fattura. Telefonare 585-273.

SPOGLIO guardaroba signorile donna. Telefonare 582-822.

SPORT, alla Pasticceria Cicogna, corso Vittorio Emanuele 82 (Porta Nuova), salone ricevimenti e rinfreschi, ambiente signorile, specialità squisite, prezzi modici. Telefonare 543-116.

SVENDO bellissimi abiti taffettani, soprabiti, primavera, estate, primissime sartorie. Telefonare 365-252.

SVIOLINO cantine e locali subito macerie comprendo rottami libri in genere. Telefonare 722-501.

T. TELEVISORI Telefar i più garantiti del mondo. Vendita diretta dalla fabbrica. Via Nizza 97, Torino.

VENDESI mobili diversi. Telefonare 741-448. A43777

VENDESI fisarmonica d'occasione eccezionale. Telef. 338-880. A45374

VENDESI macchina cucire, Colò Maddalena, corso Lecce 32.

VENDO bellissimo abito da sposa taglia 46. Telefonare 695-129.

VENDO carrozzella per maiali. Telefonare 227-178 ore pasti.

VENDO cucciolo setter inglese tre mesi bellissimo. Tel. 797-054.

VENDO matrimoniale stilegio ottimo stato. Telefonare 369-781.

VENDONSI 14 cristalli 70 x 180 e 40 lavorini nuovissimi per bar. Telefonare 371-141. A43731

VISITA esposizione permanente fabbrica poltrone Regina, cavalcavia corso Francia, telefono 784-975; salotti, armadioni, mobili svedesi, materasso brevettato Regina.

OCCORRENDOVI saloni moderni ed in stile; sofà, poltrone • mobili letto, tinelli • mobili moderni:

NON ACQUISTATE!!!

Senza aver prima visitato l'esposizione permanente della

FABBRICA POLTRONE REGINA

(LA POLTRONA SUL TETTO)

CAVALCAVIA CORSO FRANCIA - FRAZIONE REGINA MARGHERITA COLLEGNO - TELEFONO 784.975 - ORARIO DALLE ORE 8 ALLE 20

VENDITA DIRETTA DALLA PRODUZIONE AL CONSUMATORE

Via la barba, pelle fresca!

È il nuovo sistema Braun sixtant. Ha l'effetto della rasatura a viso bagnato. È il successo d'oggi!

Braun sixtant L 16.500

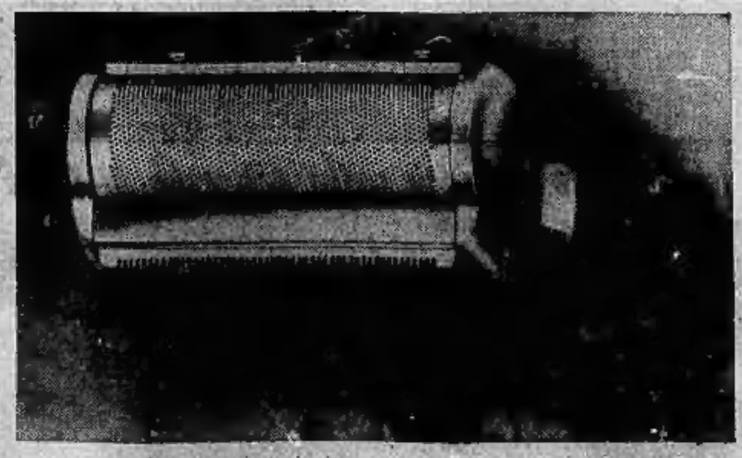

Braun special L 9.500